

Neu ab:

02.2016

CEREC SW

Softwareversion 4.4.x

Handbuch für den Anwender

Deutsch



Inhaltsverzeichnis

1	Einführung	8
1.1	Sehr geehrte CEREC-Anwenderin, sehr geehrter CEREC-Anwender	8
1.1.1	Kontaktdaten	8
1.2	Copyright und Warenzeichen	9
2	Allgemeine Angaben	10
2.1	Zertifizierung	10
2.2	Allgemeine Sicherheitshinweise	10
2.3	Zubehör	10
2.3.1	Zubehör für Implantatvermessung	11
2.4	Struktur des Handbuches	12
2.4.1	Kennzeichnung der Gefahrenstufen	12
2.4.2	Verwendete Formatierungen und Zeichen	12
2.4.3	Konventionen	13
2.4.4	Handbuch-Formate (Hilfe)	14
2.4.5	Verwendetes Zahnschema	14
2.4.6	Dateiformat	15
2.5	Die Bedienoberfläche	16
2.5.1	Phasenleiste	17
2.5.1.1	ADMINISTRATION	17
2.5.1.2	AUFNAHME	17
2.5.1.3	MODELL	17
2.5.1.4	DESIGN	18
2.5.1.5	SCHLEIFEN	18
2.5.1.6	Aktuelle Programmversion	18
2.5.2	Objektleiste	18
2.5.3	Werkzeug-Rad	18
2.5.4	Schrittmenü	19
2.5.5	Systemmenü	20
2.5.6	Startansicht	20
3	Erste Schritte	21
3.1	Software installieren	21
3.1.1	Installation per DVD	22
3.2	Software deinstallieren	23
3.3	Kopierschutz	23
3.4	Software herunterladen	23
3.5	Software starten	24
3.6	Lizenzupdate	24

3.6.1	Installation des Lizenzmanagers (einzeln)	24
3.6.2	Lizenzupdate ohne Internet-Zugang	25
4	Konstruktionsverfahren.....	26
4.1	Allgemeine Informationen zu Biogenerik.....	26
4.2	Biogenerik Individuell	26
4.3	Biogenerische Kopie	27
4.4	Biogenerische Referenz	27
4.5	Bio-Kiefer.....	28
5	Konfiguration	30
5.1	Parameter.....	30
5.2	Geräte	39
5.2.1	CEREC Bluecam.....	40
5.2.1.1	Einstellungen zurücksetzen.....	40
5.2.1.2	Kalibrieren	40
5.2.2	CEREC Omnicam	41
5.2.2.1	Einstellungen zurücksetzen.....	41
5.2.2.2	Kalibrieren	42
5.2.2.3	Einstellungen Kamera-Heizung	45
5.2.2.4	Firmware aktualisieren	45
5.2.3	Schleifeinheit.....	46
5.2.3.1	Einstellungen bearbeiten	46
5.2.3.2	Kalibrieren	47
5.2.3.3	Instrumente wechseln.....	47
5.2.3.4	Schleifeinheit entfernen	47
5.2.4	Ofen.....	47
5.2.4.1	Einstellungen bearbeiten	47
5.2.4.2	Gerät automatisch suchen.....	48
5.2.4.3	Gerät manuell suchen	48
5.2.4.4	Gerät entfernen	49
5.3	Optionen.....	49
5.3.1	Bissregistrator.....	49
5.3.2	Virtueller Artikulator	50
5.3.3	Smile Design	50
5.4	Einstellungen.....	50
5.4.1	ADA/FDI Zahnschema	51
5.4.2	Warnmeldungen	51
5.4.3	Patientendatenbank	51
5.4.4	Restaurationsberechnung	51
5.4.5	Sprache	52
5.4.6	MC XL-Fräsen	52

5.4.7	Bevorzugte Materialien	52
5.5	App Center (Anwendungen).....	52
6	Systemmenü	53
6.1	Fall speichern	54
6.2	Fall unter anderem Namen speichern	54
6.3	Fall importieren	54
6.4	Fall exportieren	54
6.5	Lizenzmanager.....	55
6.6	Konfiguration	55
6.7	Fenstermodus	55
6.8	Programm beenden	55
7	Startansicht	56
7.1	Neuen Patienten anlegen.....	56
7.2	Patienten suchen	57
7.3	Patientendaten bearbeiten	57
7.3.1	Patientenkarte bearbeiten	57
7.3.2	Patienten entfernen.....	57
7.3.3	Fall entfernen	58
7.3.4	Fall öffnen	58
7.3.5	Neuen Fall hinzufügen	58
8	Seitenpalette	59
8.1	Ansichtsoptionen.....	59
8.2	Werkzeuge	61
8.2.1	Bukkale Registrierung	62
8.2.2	Formen.....	62
8.2.2.1	Eigenschaften.....	63
8.2.3	Modellbereiche wegschneiden	64
8.2.4	Defekte korrigieren.....	65
8.2.5	Modell zurücksetzen	65
8.2.6	Trimmen	65
8.2.7	Präparationsrand eingeben.....	66
8.2.8	Positionieren	66
8.2.9	Gestalten.....	68
8.2.9.1	Eigenschaften.....	69
8.2.10	Kontakte	69
8.2.11	Biogenerische Variation	70
8.2.12	Basislinie bearbeiten	70
8.2.13	Inzisale Variation.....	70

8.2.14	Sperrn / Entsperrn der Werkzeuge.....	71
8.2.15	Teilen.....	72
8.2.16	Skalieren	72
8.2.17	Abstichstelle anpassen.....	73
8.2.18	Block positionieren	73
8.2.19	Werkzeug-Rad	74
8.3	Objekte anzeigen	74
8.4	Analysewerkzeuge	77
8.5	Artikulation.....	80
9	Phase ADMINISTRATION.....	84
10	Phase AUFNAHME	87
10.1	Bildkataloge mit CEREC Bluecam	87
10.1.1	Mit dem Bildkatalog arbeiten	88
10.1.2	Bildkataloge hinzufügen	90
10.1.3	Optionen.....	91
10.1.4	Papierkorb	91
10.2	Bildkataloge mit CEREC Omnicam	92
10.2.1	Bildkataloge hinzufügen	93
10.3	Kamera-Ansicht.....	93
10.4	3D-Vorschau	94
10.5	Aufnahme durchführen.....	95
10.5.1	CEREC Bluecam.....	95
10.5.1.1	CEREC Kamera ein-/ausschalten	95
10.5.1.2	Kamerastütze	95
10.5.1.3	Aufnahme vorbereiten	95
10.5.1.4	Mit der CEREC-Bluecam aufnehmen.....	97
10.5.1.5	Erweiterungsaufnahmen.....	99
10.5.1.6	Winkelaufnahmen.....	99
10.5.1.7	Aufnahmen zur Quadrantensanierung	99
10.5.1.8	Aufnahme endständiger Zähne	99
10.5.1.9	Abformung aufnehmen	100
10.5.2	CEREC Omnicam	100
10.5.2.1	Aufwärmzeit der Kamera	100
10.5.2.2	Modus.....	100
10.5.2.3	Kameraführung.....	101
10.5.2.4	Mit der CEREC Omnicam aufnehmen.....	109
10.5.2.5	Modellbereiche wegschneiden	110
10.5.2.6	Nachträgliche Aufnahmen	111
10.5.3	Phase abschließen.....	111
11	Phase MODELL.....	112

11.1	Bukkale Registrierung	112
11.2	Manuelle Korrelation für Bildfelder	115
11.3	Settling Werkzeug	116
11.4	Modellachse festlegen	116
11.5	Modell bearbeiten.....	117
11.6	Präparation trimmen.....	118
11.7	Präparationsrand eingeben.....	118
11.8	Einschubachse festlegen	120
11.8.1	Einschubachse neu definieren	121
11.9	Präparationsanalyse	121
11.10	Phase abschließen.....	121
12	Phase DESIGN	122
12.1	Parameter prüfen	122
12.2	Restauration bearbeiten.....	122
12.3	Phase abschließen.....	122
13	Phase SCHLEIFEN	123
13.1	Farbe auswählen.....	123
13.1.1	CEREC SpeedFire	123
13.1.2	CEREC Blocs C In	123
13.2	Seitenpalette Maschinenauswahl/Export	123
13.2.1	Manuelles Firmware-Update	124
13.2.2	Schleifeinstellungen ändern	124
13.3	Seitenpalette Blockgrößenauswahl	125
13.4	Restauration im Block positionieren	126
13.5	Schleifvorgang starten	126
14	Abutments	127
14.1	Abutment - Biogenerik Individuell - MultiLayer.....	127
14.1.1	Neue Restauration anlegen	127
14.1.2	Präparation aufnehmen.....	127
14.1.3	Modell bearbeiten.....	128
14.1.4	Bissregistrierung	128
14.1.5	Modellachse festlegen	128
14.1.6	Bereiche ausblenden	128
14.1.7	Scanbody auswählen	128
14.1.8	Basislinie bearbeiten	129
14.1.9	Restaurationsachse definieren.....	130
14.1.10	Parameter anpassen.....	130
14.1.11	Restauration bearbeiten	130

	14.1.12 Restorations-Schichten schleifen	131
15	Herstellung eines CEREC Guide 2.....	132
	15.1 Optische Abformung.....	132
	15.2 3D-Röntgen und Implantatplanung	133
	15.3 Design und Ausarbeitung des CEREC Guide 2.....	135
	15.4 Chirurgischer Einsatz	136
16	Tastenkürzel.....	137

1 Einführung

1.1 Sehr geehrte CEREC-Anwenderin, sehr geehrter CEREC-Anwender

Wir bedanken uns für den Kauf Ihrer Software CEREC SW aus dem Hause Sirona.

Diese Software ermöglicht Ihnen in Verbindung mit der CEREC Aufnahmeinheit und Schleifmaschine die computerunterstützte Herstellung von dentalen Restaurationen, z.B. aus natürlich wirkendem Keramikmaterial.

Unsachgemäßer Umgang und nicht bestimmungsgemäßer Gebrauch können Gefahren und Schäden hervorrufen. Deshalb bitten wir Sie, dieses Handbuch sowie die entsprechende Gebrauchsanweisung durchzulesen und genau zu befolgen. Bewahren Sie sie immer griffbereit auf.

Falls Sie zum ersten Mal CEREC verwenden, trainieren Sie anhand der beschriebenen Beispiele am Übungs-Modell, um das Gerät sicher zu beherrschen.

Zur Vermeidung von Personen- und Sachschäden beachten Sie dabei auch die Sicherheitshinweise in diesem Dokument, auf den Geräten, sowie innerhalb der Software.

Ihr
CEREC SW – Team

1.1.1 Kontaktdaten

Kunden-Service-Center

Bei technischen Fragen steht Ihnen unser Kontaktformular im Internet unter der Adresse www.sirona.de zur Verfügung. Folgen Sie in der Navigationsleiste den Menüpunkten *"KONTAKT"* / *"Kunden-Service-Center"* und klicken Sie dann auf die Schaltfläche *"KONTAKTFORMULAR TECHNISCHE ANFRAGEN"*.

Herstelleranschrift

Sirona Dental Systems GmbH
Fabrikstrasse 31
64625 Bensheim
Deutschland

Tel.: +49 (0) 6251/16-0
Fax: +49 (0) 6251/16-2591
E-Mail: contact@sirona.com
www.sirona.com



1.2 Copyright und Warenzeichen

Copyright

© Sirona Dental Systems GmbH. Alle Rechte vorbehalten.

Die in diesem Handbuch enthaltenen Informationen können ohne besondere Ankündigungen geändert werden.

Die Software, einschließlich der zugehörigen Dokumentation, ist urheberrechtlich geschützt. Sie ist daher von Ihnen wie jedes andere geschützte Material zu behandeln.

Wer diese Software außer zum Zweck des eigenen Gebrauchs auf jegliches Medium ohne die schriftliche Genehmigung der Sirona Dental Systems GmbH überträgt, macht sich strafbar.

Warenzeichen

Microsoft® und Windows 7® sind eingetragene Warenzeichen.

Windows™ ist ein Warenzeichen der Microsoft Corporation.

Alle anderen Warenzeichen sind Eigentum ihrer jeweiligen Inhaber.

Hinweise auf 3rd Party Code Bibliotheken sind im license.pdf im Installationsverzeichnis abgelegt.

2 Allgemeine Angaben

Lesen Sie dieses Dokument vollständig durch und befolgen Sie es genau. Bewahren Sie es immer griffbereit auf.

Ursprungssprache dieses Dokuments: Deutsch

2.1 Zertifizierung

CE-Kennzeichnung



Dieses Produkt trägt das CE-Kennzeichen in Übereinstimmung mit den Bestimmungen der Richtlinie 93/42/EWG des Rates vom 14. Juni 1993 über Medizinprodukte.

2.2 Allgemeine Sicherheitshinweise

Nur Originalsoftware verwenden

Verwenden Sie ausschließlich Originalsoftware oder von Sirona freigegebene Software. Zur Herstellung von Restaurationen und Apparaturen dürfen keine manipulierten oder nicht freigegebenen Softwarekomponenten verwendet werden.

Es dürfen keine Software und Softwarekomponenten unter Verwendung falscher Angaben installiert werden.

Prüfen Sie, ob für jede installierte Komponente die Zulassung für ihr Land besteht. Fragen Sie dazu Ihren Händler.

Restauration durch geschultes Personal überprüfen

Jede mit der vorliegenden Software erstellte Restauration muss von einer geschulten Person (z.B. Zahntechniker oder Zahnarzt) auf Eignung überprüft werden.

Nur für USA

VORSICHT: Laut Bundesgesetz der USA darf dieses Produkt nur an Ärzte, Zahnärzte oder lizenzierte Fachleute bzw. in deren Auftrag verkauft werden.

2.3 Zubehör

Um die Produktsicherheit zu gewährleisten, darf das Produkt nur mit Original-Zubehör von Sirona oder von Sirona freigegebenem Zubehör Dritter betrieben werden. Der Benutzer trägt das Risiko bei Verwendung von nicht freigegebenem Zubehör.

2.3.1 Zubehör für Implantatvermessung

Implantat-hersteller	Implantat-system	ScanPost		Scanbodies for Omnicam (36pcs)		Scanbodies for Bluecam (36pcs)	
			REF		REF		REF
Noble Biocare	Replace® NP	ScanPost NB RS 3.5 L	6430933	L	6431329	L	6431303
	Replace® RP	ScanPost NB RS 4.3 L	6430941	L	6431329	L	6431303
	Replace® WP	ScanPost NB RS 5.0 L	6430958	L	6431329	L	6431303
	Replace® 6.0	ScanPost NB RS 6.0 L	6430982	L	6431329	L	6431303
Noble Active	NP	ScanPost NB A 4.5 L	6431279	L	6431329	L	6431303
	RP	ScanPost NB A 5.0 L	6431287	L	6431329	L	6431303
Branemark®		ScanPost NB B 3.4 L	6431006	L	6431329	L	6431303
		ScanPost NB B 4.1 L	6431022	L	6431329	L	6431303
Straumann	SynOcta NN	ScanPost SSO 3.5 L	6431162	L	6431329	L	6431303
	SynOcta RN	ScanPost SSO 4.8 L	6431170	L	6431329	L	6431303
	SynOcta WN	ScanPost SSO 6.5 L	6431196	L	6431329	L	6431303
	Bone Level NC	ScanPost S BL 3.3 L	6431246	L	6431329	L	6431303
	Bone Level RC	ScanPost S BL 4.1 L	6431253	L	6431329	L	6431303
Astra Tech	OsseoSpeed	ScanPost AT OS 3.5/4.0 L	6431055	L	6431329	L	6431303
	OsseoSpeed	ScanPost AT OS 4.5/5.0 L	6431063	L	6431329	L	6431303
Friadent	Frialit / Xive	ScanPost FX 3.4 S	6430891	S	6431311	S	6431295
	Frialit / Xive	ScanPost FX 3.8 S	6430909	S	6431311	S	6431295
	Frialit / Xive	ScanPost FX 4.5 L	6430917	L	6431329	L	6431303
	Frialit / Xive	ScanPost FX 5.5 L	6430925	L	6431329	L	6431303
Biomet 3i	external hex.	ScanPost B O 3.4 L	6431089	L	6431329	L	6431303
	external hex.	ScanPost B O 4.1 L	6431105	L	6431329	L	6431303
	external hex.	ScanPost B O 5.0 L	6431113	L	6431329	L	6431303
	Certain®	ScanPost B C 3.4 S	6431212	S	6431311	S	6431295
	Certain®	ScanPost B C 4.1 L	6431220	L	6431329	L	6431303
	Certain®	ScanPost B C 5.0 L	6431238	L	6431329	L	6431303
Zimmer	Tapered Screw-Vent	ScanPost Z TSV 3.5 L	6431139	L	6431329	L	6431303
	Tapered Screw-Vent	ScanPost Z TSV 4.5 L	6431147	L	6431329	L	6431303
	Tapered Screw-Vent	ScanPost Z TSV 5.7 L	6431154	L	6431329	L	6431303

2.4 Struktur des Handbuchs

2.4.1 Kennzeichnung der Gefahrenstufen

Zur Vermeidung von Personen- und Sachschäden beachten Sie die in diesem Dokument aufgeführten Warn- und Sicherheitshinweise. Diese sind besonders gekennzeichnet:

 GEFAHR
Unmittelbar drohende Gefahr, die zu schweren Körperverletzungen oder zum Tod führt.

 WARNUNG
Möglicherweise gefährliche Situation, die zu schweren Körperverletzungen oder zum Tod führen könnte.

 VORSICHT
Möglicherweise gefährliche Situation, die zu leichten Körperverletzungen führen könnte.

ACHTUNG
Möglicherweise schädliche Situation, bei der das Produkt oder eine Sache in seiner Umgebung beschädigt werden könnte.

WICHTIG
Anwendungshinweise und andere wichtige Informationen.

Tipp: Informationen zur Arbeitserleichterung.

2.4.2 Verwendete Formatierungen und Zeichen

Die in diesem Dokument verwendeten Formatierungen und Zeichen haben folgende Bedeutung:

<ul style="list-style-type: none"> ✓ Voraussetzung 1. Erster Handlungsschritt 2. Zweiter Handlungsschritt oder <li style="padding-left: 20px;">➤ Alternative Handlung ↩ Ergebnis ➤ Einzelner Handlungsschritt 	Fordert Sie auf, eine Tätigkeit auszuführen.
siehe „Verwendete Formatierungen und Zeichen [→ 12]“	Kennzeichnet einen Bezug zu einer anderen Textstelle und gibt deren Seitenzahl an.
• Aufzählung	Kennzeichnet eine Aufzählung.
„Befehl / Menüpunkt“	Kennzeichnet Befehle / Menüpunkte oder ein Zitat.

2.4.3 Konventionen

Beispiel	Bedeutung
Klicken	Einmaliges Drücken und wieder Loslassen der linken Maustaste bzw. der linken Trackball-Taste an der Aufnahmeeinheit.
Doppelklicken	Zweifaches, schnell aufeinanderfolgendes Drücken und Loslassen der linken Maustaste bzw. der linken Trackball-Taste an der Aufnahmeeinheit.
Maus in eine Richtung bewegen	Bei der Aufnahmeeinheit: Trackball in die entsprechende Richtung bewegen.
Punkt anfassen	Linke Maustaste (linke Trackball-Taste an der Aufnahmeeinheit) drücken und gedrückt halten.
Bei Aufnahmen mit der CEREC Bluecam: Fußschalter betätigen	Dieselbe Funktion wie: linke Trackball-Taste an der Aufnahmeeinheit oder linke Maustaste betätigen.
"Strg+N"	Auf der Tastatur: Tasten Strg und N gleichzeitig drücken.
Drag & Drop	Ziehen und Fallenlassen. Ein Element (z. B. Piktogramm) klicken, halten und über einem möglichen Ziel loslassen/fallenlassen.

2.4.4 Handbuch-Formate (Hilfe)

Schrittsspezifische Hilfe

Die schrittsspezifische Hilfe erklärt Ziel und Ausführung des Schritts. Dabei gibt es eine Vollansicht für den kompletten Überblick und eine Fensteransicht für paralleles Arbeiten. Die Verfügbarkeit dieser Hilfe ist über eine leuchtende Glühbirne erkennbar.

Durch Klicken auf die gelb leuchtende Glühbirne in der Phasenleiste können Sie die schrittsspezifische Hilfe aufrufen.

Beim ersten Aufrufen der Phase AUFNAHME nach der Installation wird die schrittsspezifische Hilfe automatisch geöffnet.



Wenn die Glühbirne nicht gelb leuchtet, steht keine schrittsspezifische Hilfe zur Verfügung.

Sie können das Handbuch über die Hilfe-Schaltfläche oder die Taste „F1“ aufrufen.

Das Handbuch für den Anwender im pdf-Format finden Sie auf der mitgelieferten Software-DVD oder im Internet (<http://www.sirona.com/manuals>).

Dieses Format ist seitenorientiert und eignet sich gut zum Ausdrucken von gewünschten Seiten.

2.4.5 Verwendetes Zahnschema

Die Software kann auf das internationale Zahnschema (FDI) oder das USA-Zahnschema (ADA) eingestellt werden (ADA/FDI Zahnschema [→ 51]).

In dieser Dokumentation werden Zähne wie folgt benannt:

Prinzip:	FDI	(#ADA)
Beispiel:	13	(#6)

2.4.6 Dateiformat

Sie können in der Software jedem Patienten einen oder mehrere Fälle zuweisen. Je nach Bearbeitungszustand besteht ein Fall aus optischen Abdrücken, daraus berechneten virtuellen Modellen und einer oder mehreren virtuellen Restaurationen.

In diesem Handbuch werden diese Daten eines Patienten im Allgemeinen als "Fälle" bezeichnet.

Beim Exportieren eines Falls verwendet die Software ein eigenes Dateiformat (*.rst). Dieses Format enthält alle Daten des Falls inklusive Patienteninformationen. RST-Dateien können mit der gleichen oder einer neueren CEREC- oder CEREC Premium-Softwareversion geöffnet werden.

2.5 Die Bedienoberfläche



Übersicht über die Bedienoberfläche

A	Systemmenü	G	Seitenpalette
B	Phasenleiste	H	Schrittmnü
C	Info-Dialog	I	Objektleiste
D	Schnellhilfe	J	Erweiterte Objektleiste
E	Hauptfenster	K	Bildkatalog (nur in Phase "AUFNAHME" in Kombination mit der CEREC Bluecam)
F	Werkzeug-Rad		

2.5.1 Phasenleiste

Der Arbeitsablauf ist in der Software durch 5 Phasen abgebildet.



Phasenleiste

- ADMINISTRATION
- AUFNAHME
- MODELL
- DESIGN
- SCHLEIFEN

2.5.1.1 ADMINISTRATION



In dieser Phase können Sie Folgendes ausführen:

- Restaurationen anlegen und deren Art bestimmen,
- Zahnnummer festlegen,
- Restaurationsmaterial auswählen,
- Materialfarbe auswählen.

2.5.1.2 AUFNAHME

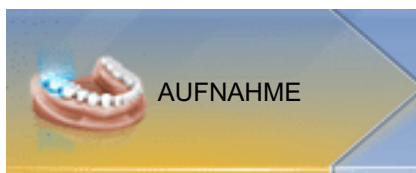

In dieser Phase können Sie Folgendes ausführen:

- Aufnahmen mit der CEREC-Kamera erstellen
 - Unterkiefer,
 - Oberkiefer,
 - Bukkale Bissregistrierung
- 3D-Vorschau der Aufnahmen ansehen
- Weitere Bildkataloge aufrufen

2.5.1.3 MODELL



In dieser Phase können Sie Folgendes ausführen:

- Die bukkale Registrierung der Biss-Situation
- Die virtuellen Modelle anpassen
- Präparationsgrenzen einzeichnen und editieren
- Die Einschubachsen der Restaurationen festlegen
- Die Modellachse bestimmen
- Ggf. das virtuelle FGP berechnen lassen
- Ggf. ein Smile Design Gesichtsmodell erstellen

2.5.1.4 DESIGN



In dieser Phase können Sie Folgendes ausführen:

- Initiale Restaurationsvorschläge erstellen lassen
- Die Restauration drehen und positionieren
- Restaurationen formen und bearbeiten

2.5.1.5 SCHLEIFEN



In dieser Phase können Sie Folgendes für jede Restauration ausführen:

- Die Positionierung der Restauration im Block prüfen und anpassen
- Die Abstichstelle der Restauration festlegen
- Die Blockgröße bestimmen
- Schleif-/Fräsoptionen festlegen
- Den Schleif-/Fräsvorgang starten

2.5.1.6 Aktuelle Programmversion

Wenn Sie in der Phasenleiste auf den Schriftzug "CEREC" klicken, erhalten Sie Informationen zur aktuellen Programmversion.

2.5.2 Objekteiste

In der Objekteiste befinden sich die Schaltflächen für die Restaurationsauswahl.

Jede Restauration wird durch ein Zahn- bzw. Brücken-Symbol mit der entsprechenden Zahnnummer(n) repräsentiert. Sie können zwischen den Zähnen hin- und herspringen, indem Sie jeweils auf das entsprechende Symbol klicken.

2.5.3 Werkzeug-Rad

Das Werkzeug-Rad stellt in den Phasen MODELL und DESIGN die gängigsten Werkzeuge zur Verfügung, um die Zugriffe zu vereinfachen. Die zur Verfügung stehenden Werkzeuge sind abhängig vom aktuellen Schritt.

1. Klicken Sie mit der rechten Maustaste in den Arbeitsbereich.
☞ Das Werkzeug-Rad wird geöffnet.
2. Klicken Sie mit der rechten Maustaste an eine beliebige Stelle im Arbeitsbereich.
☞ Das Werkzeug-Rad wird an die Position des Mauszeigers verschoben.
3. Wählen Sie ein Werkzeug.
☞ Das Werkzeug steht zur Verfügung. Das Werkzeug-Rad schließt automatisch.

Sie können das Werkzeug auch schließen, indem Sie mit der linken Maustaste in den Arbeitsbereich klicken.

2.5.4 Schrittmenü

Jede Phase ist in Schritte unterteilt. Diese werden im Schrittmenü am unteren Bildschirmrand abgebildet. Das Schrittmenü ändert sich abhängig davon, in welcher Phase sich die aktuelle Restauration gerade befindet.

Das Menü hilft Ihnen Schritt für Schritt durch den Prozess. Alle Schritte einer Phase werden mit der Restauration oder den Restaurationen durchlaufen. Änderungen in den einzelnen Schritten werden beim Klicken auf den nächsten Schritt übernommen.

Mit den Doppelpfeil-Tasten können Sie zwischen den Phasen wechseln.



Pflichtschritte

Pflichtschritte sind mit einem roten oder grünen Balken versehen.

Roter Balken: Der Schritt wurde noch nicht erfolgreich absolviert.

Grüner Balken: Der Schritt wurde erfolgreich absolviert.

Optionale Schritte

Optionale Schritte haben keinen farbigen Balken.

Sie können über die Schaltfläche links im Schrittmenü ein- oder ausgeblendet werden.



2.5.5 Systemmenü



Im Systemmenü stehen folgende Untermenüs zur Auswahl:

"Startansicht"	Zum Startfenster wechseln, um mit einem neuen Fall zu beginnen
"Speichern"	Aktuell geöffneten Fall speichern
"Speichern unter..."	Fall unter einem anderen Namen bzw. Zahnarzt speichern
"Import"	Fall aus dem Dateisystem importieren
"Export"	Aktuell geöffneten Fall exportieren
"Applikation ausführen..."	App-Center aufrufen um Plug-ins zu starten
"Sirona Connect"	Aktuellen Fall in <i>Sirona Connect SW</i> öffnen *
"Lizenz-Manager"	Den Lizenz-Manager aufrufen
"Konfiguration"	Hard- und Software konfigurieren
"Fenstermodus"	Wechseln zwischen dem Vollbild- und Fenstermodus
"Hilfe"	Hilfeinformationen aufrufen
"CEREC beenden"	CEREC-Software schließen

* Die Option im Systemmenü, um den aktuellen Fall in *Sirona Connect SW* zu öffnen, ist nur dann verfügbar, wenn auf dem System gleichzeitig auch *Sirona Connect SW* installiert ist.

2.5.6 Startansicht

In der Startansicht können Sie folgende Funktionen ausführen:

- Patienten anlegen,
- Patientendatenbank öffnen,
- Patienten suchen.

3 Erste Schritte

3.1 Software installieren

Die Software benötigt die Firmware 2.00 des USB-Lizenzsticks. Aktualisieren Sie gegebenenfalls die Firmware-Version. Weitere Informationen finden Sie dazu im Abschnitt Lizenzmanager [→ 55].

Für die Software wird mindestens eine Aufnahmeeinheit CEREC AC mit einem Hardwarestand LP benötigt.

Verwenden Sie die mit dieser Version ausgelieferte Version des Lizenzmanagers, um Lizenzen vom beigefügten Lizenzgutschein aufzuspielen.

3.1.1 Installation per DVD

Installation vorbereiten

- ✓ Die Firmware des USB-Lizenzsticks ist in der Version 2.00 vorhanden.
- ✓ Der PC ist hochgefahren und alle Programme sind geschlossen.
- 1. Legen Sie die DVD in das DVD-Laufwerk ein.
 - ↳ Das Installationsprogramm startet automatisch.
- 2. Sollte dies nicht der Fall sein, führen Sie die Datei *"Setup.exe"* im Hauptverzeichnis der DVD aus.
 - ↳ Das Installationsprogramm wird gestartet.

Anwendung installieren

1. Wählen Sie die Sprache für die folgende Installation aus und klicken Sie anschließend auf die Schaltfläche *"Weiter"*.
2. Lesen Sie die Hinweise zum Urheberrecht sorgfältig durch und klicken Sie anschließend auf die Schaltfläche *"Weiter"*.
3. Wählen Sie im nächsten Schritt die Sprache und Region für die Anwendung aus und klicken Sie anschließend auf die Schaltfläche *"Weiter"*.
4. Im nächsten Schritt können Sie optional einen anderen Ordner für die Installation der Anwendung und gegebenenfalls einen alternativen Ordner für den Datenordner definieren.
Anschließend klicken Sie auf die Schaltfläche *"Weiter"*.
5. Im nächsten Schritt erscheint der Lizenzvertrag. Lesen Sie die Lizenzvereinbarung sorgfältig durch.
Wenn Sie der Lizenzvereinbarung zustimmen, dann markieren Sie das Optionsfeld *"Ich akzeptiere die Bedingungen der Lizenzvereinbarung"* und klicken Sie dann auf die Schaltfläche *"Weiter"*.
6. Im nächsten Schritt wird Ihre Lizenz auf dem USB-Lizenzstick überprüft. Stellen Sie dafür sicher, dass der USB-Lizenzstick korrekt eingesteckt ist, bevor Sie auf die Schaltfläche *"Weiter"* klicken.
Tipp: Sie können diesen Schritt auch überspringen. Markieren Sie dafür das Optionsfeld *"Lizenzprüfung überspringen und mit der Installation der Anwendung fortfahren"* und klicken Sie anschließend auf die Schaltfläche *"Weiter"*.
 - ↳ Die Anwendung wird jetzt installiert. Dies kann einige Minuten dauern.
7. Klicken Sie nach der erfolgreichen Installation auf die Schaltfläche *"Start"* um die Installation zu beenden und die Anwendung im Anschluss direkt zu starten.
Tipp: Falls Sie die Anwendung nicht direkt starten möchten, entfernen Sie den Haken aus dem Kontrollkästchen *"Anwendung direkt starten"* und klicken Sie anschließend auf die Schaltfläche *"Beenden"*. Das Installationsprogramm wird geschlossen.

3.2 Software deinstallieren

- ✓ Das Programm ist geschlossen.
- 1. Klicken Sie auf „Start / Alle Programme / Sirona Dental Systems / CEREC / Tools / Uninstall CEREC SW 4.4“, um die Software zu deinstallieren.
 - ↳ Während der Deinstallation werden Sie gefragt, ob Sie den Patientendatenordner, den LibBio-Ordner sowie die Gerätekonfiguration in der Systemregistrierung löschen möchten.
- 2. Nachdem die Ihre Auswahl getroffen haben, klicken Sie auf den Schaltfläche *„Weiter“*.
 - ↳ Die Software wird deinstalliert.
- 3. Nach erfolgreicher Deinstallation klicken Sie auf die Schaltfläche *„Beenden“*, um den Vorgang abzuschließen.

3.3 Kopierschutz

Die Software kann nur gestartet werden, wenn der USB-Lizenz-Stick eingesteckt ist. Der USB-Lizenz-Stick ist im Lieferumfang der Aufnahmeeinheit enthalten. Wenn Sie zusätzliche Lizenzen benötigen, wenden Sie sich an Ihren Fachhändler.

Bewahren Sie den USB-Lizenz-Stick an der Aufnahmeeinheit / dem PC auf.

Alle Berechtigungen (Schnittstellen-, Software-Lizenzen) lassen sich als elektronische Lizenzen auf dem USB-Lizenz-Stick installieren. Dazu müssen Sie den 25-stelligen Lizenzschlüssel eingeben. Den Lizenzschlüssel erhalten Sie mit der Aufnahmeeinheit. Alternativ können Sie ihn über Ihren Fachhändler separat bestellen.

Nach einer Aktualisierung benötigen Sie eventuell eine neue Lizenz, die Sie nicht auf Ihrem USB-Lizenz-Stick haben. Weitere Informationen finden Sie im Abschnitt „Lizenzmanager [→ 55]“.

3.4 Software herunterladen

Auto-Update, Sirona-Connect-Center

Bei der Installation von CEREC SW wird die Funktion Auto-Update als Teil des Sirona-Connect-Centers mit installiert. Zukünftige Softwareaktualisierungen der CEREC SW können Sie so komfortabel über das Internet herunterladen und installieren.

Sobald eine Aktualisierung zum Download bereit steht, werden Sie automatisch über ein Dialogfenster darüber benachrichtigt.

Update

Größere Softwareaktualisierungen (Updates) sind kostenpflichtig und setzen eine neue Lizenz voraus. Ohne eine neue Lizenz laufen sie nur in der Demoversion.

Kontaktieren Sie Ihren Händler um zu erfahren, wie Sie neue Lizenzen für ein Update bekommen.

3.5 Software starten

- ✓ Die Software CEREC SW ist installiert. Auf dem Desktop befindet sich das Startsymbol.
- ✓ Der USB-Lizenz-Stick mit einer gültigen, aktuellen Lizenz ist eingesteckt.
- Klicken Sie doppelt auf das Startsymbol von CEREC SW.
oder
 - Klicken Sie auf „Start / Alle Programme / Sirona Dental Systems/ CEREC/CEREC SW 4.4“.
 - ☞ Die Software wird gestartet.

3.6 Lizenzupdate

Weitere Informationen zum Lizenzmanager finden Sie im Abschnitt Lizenzmanager [→ 55].

3.6.1 Installation des Lizenzmanagers (einzeln)

- ✓ Der PC ist hochgefahren und alle Programme sind geschlossen.
 1. Legen Sie die DVD in das DVD-Laufwerk ein.
 - ☞ Das Installationsprogramm startet automatisch.
 2. Sollte dies nicht der Fall sein, führen Sie die Datei *"Setup.exe"* im Hauptverzeichnis der DVD aus.
 - ☞ Der Installationsassistent wird gestartet.
 3. Klicken Sie auf die Schaltfläche *"OK"*.
 4. Klicken Sie im nächsten Dialog auf die Schaltfläche *"Weiter"*.
 - ☞ Der Lizenzvertrag erscheint.
 5. Lesen Sie die Lizenzvereinbarung sorgfältig durch.
 6. Wenn Sie der Lizenzvereinbarung zustimmen, dann markieren Sie das Optionsfeld *"Ich akzeptiere die Bedingungen der Lizenzvereinbarung"* und klicken Sie dann auf die Schaltfläche *"Weiter"*.
 7. Klicken Sie im nächsten Dialog auf die Schaltfläche *"Angepasst"*.
 8. Deaktivieren Sie alle Optionen außer dem Lizenzmanager.
 9. Klicken Sie im nächsten Dialog auf die Schaltfläche *"Weiter"*.
 10. Klicken Sie im nächsten Dialog auf die Schaltfläche *"Installieren"*.
 - ☞ Das Programm fährt mit der Installation fort. Dies kann einige Minuten dauern.
 11. Klicken Sie nach erfolgreicher Installation auf die Schaltfläche *"Fertigstellen"*.
 - ☞ Der Lizenzmanager ist installiert.

3.6.2 Lizenzupdate ohne Internet-Zugang

Falls die Sirona-Aufnahmeeinheit selbst keinen Internet-Zugang hat, kann der Lizenzmanager auf einem anderem PC, dem ein Internetzugang zur Verfügung steht, durchgeführt werden.

Der Lizenzstick muss von der Sirona-Aufnahmeeinheit entfernt und an den PC mit Internet-Zugang gesteckt werden. Der Lizenzstick befindet sich hinter der unteren Abdeckungsklappe auf der Rückseite der Sirona-Aufnahmeeinheit.

Installieren Sie den Lizenzmanager auf dem PC mit Internet-Zugang und führen Sie das Lizenzupdate durch.

4 Konstruktionsverfahren

4.1 Allgemeine Informationen zu Biogenerik

Die Biogenerik ermöglicht es der CEREC-Software Zähne naturgetreu zu rekonstruieren. Bei der Biogenerik handelt es sich um ein biogenerisches Verfahren, welches auf der wissenschaftlichen Erkenntnis basiert, dass zwischen den Zähnen morphologische Zusammenhänge bestehen, die sich in mathematischen Funktionen ausdrücken lassen.

Mit CEREC SW 4.4 hat das Vorschlagswesen der Biogenerik eine grundlegende Überarbeitung erfahren, so werden nun auch die Aufstellung und gesamte Morphologie in Analyse und Vorschlag einbezogen. Dadurch wurde die Qualität der Erstvorschläge nochmals deutlich verbessert. Dies gilt sowohl für Einzelzähne aber insbesondere auch für Mehrfachrestaurationen und Frontzähne.

Es werden alle mit der Kamera erfassten Zähne bezüglich ihrer Aufstellung und Morphologie analysiert. Basierend auf dieser Analyse kann die entsprechende Restauration vollautomatisch hergestellt werden.

Damit die Biogenerik ideale Vorschläge liefern kann, ist es wichtig, dass Eingaben korrekt und vollständig sind. Insbesondere gilt dies für folgende Schritte:

- **Aufnahme**
Die Aufnahme sollte gut und vollständig sein. Bei Einzelzahnversorgung sollten zumindest die Nachbarzähne mit erfasst werden. Scanlöcher in den Bereichen der Präparation und der proximalen Kontakte sollten vermieden werden (siehe „Aufnahme durchführen [→ 95]“).
- **Modellachse**
Die Modellachse sollte präzise ausgerichtet sein (siehe „Modellachse festlegen [→ 116]“).

4.2 Biogenerik Individuell

Im Konstruktionsverfahren *"Biogenerik individuell"* wird die gemachte Aufnahme analysiert und auf Basis dieser Information der Restaurationsvorschlag berechnet. Je mehr Informationen vorliegen, desto besser kann die Berechnung erfolgen. Es sollte daher mindestens ein Nachbarzahn von okklusal/inzisal vollständig aufgenommen werden. Bei Front und Eckzähnen sollte auch die Labialfläche mit aufgenommen werden.

Bei Prämolaren oder Molaren wird hauptsächlich der distale Nachbar zur Berechnung herangezogen, bei Frontzähnen der mesiale Nachbar.

4.3 Biogenerische Kopie

Wählen Sie das Konstruktionsverfahren "*Biogenerik-Kopie*" aus, um Teile einer bestehenden Kaufläche in die Restauration zu übertragen und den Rest mittels des patentierten Verfahrens der Biogenerik zu ergänzen.

Nehmen Sie dazu den Zustand vor dem Präparieren im Bildfeld "*BioKopie OK*" oder "*BioKopie UK*" separat auf.

Das Verfahren ist für Inlays, Onlays, Teilkronen, Kronen und Brücken anwendbar.

4.4 Biogenerische Referenz

Wählen Sie das Konstruktionsverfahren "*Biogenerik-Referenz*" aus, um selbst zu bestimmen, welcher Zahn als Referenz für die Berechnung des Restaurationsvorschlags verwendet werden soll. Der Referenzzahn kann ein beliebiger Zahn gleicher Klasse (Front-/Seitenzahn) sein, z. B. der Antagonist oder der kontra-laterale Zahn. Sie können auch einen Referenzzahn von einem Modell heranziehen, um eine gewünschte Morphologie zu erreichen.

Den Referenzzahn müssen Sie im Bildfeld "*BioReferenz UK*" oder "*BioReferenz OK*" separat aufnehmen. Das Verfahren ist für Inlays, Onlays, Teilkronen, Kronen und Brücken anwendbar.

4.5 Bio-Kiefer

Das neue Vorschlagssystem für Restaurationen *"Bio Kiefer"* bietet die Option an, die Aufstellung und Morphologie (nur für Frontzähne) vor dem eigentlichen Erstvorschlag anzupassen, das heißt, in diesem Schritt ist die Restauration noch nicht an den Präparationsrand und nur sehr grob an die Kontakte zu Nachbarn und Antagonisten angepasst. Die Anpassungen werden erst mit der Berechnung des Erstvorschlags vorgenommen.

Sollte der Erstvorschlag bezüglich seiner Position oder Form nicht Ihren Vorstellungen entsprechen, besteht die Möglichkeit, dies über ein Untermenü anzupassen. Klicken Sie dazu auf das Symbol *"Bio Kiefer"*, damit sich das entsprechende Schrittmü öffnet.



Schritt Morphologie

Im Fall von Frontzähnen steht Ihnen der Schritt *"Morphologie"* zur Verfügung. In diesem haben Sie die Möglichkeit zu wählen, ob die Frontzähne vollständig von der Biogenerik berechnet werden sollen (Standard) oder ob Sie die Zahnform vorgeben möchten. Dann berechnet Ihnen die Biogenerik einen biogenerischen Erstvorschlag mit der definierten Zahnform. Klicken Sie dafür auf Zahnform und wählen Sie die entsprechende Zahnform.



Schritt Positionieren



Im Schritt *"Positionieren"* können Sie die Aufstellung der Zähne verändern. Dafür stehen Ihnen die Werkzeuge *"Positionieren und drehen"* und *"Skalieren"* zur Verfügung. Die Neupositionierung kann für jeden Zahn einzeln erfolgen oder Sie können benachbarte Restaurationen gruppieren (Strg/Umschalttaste + linke Maustaste) und somit mehrer Zähne gleichzeitig bearbeiten. Wenn Sie die Zähne gruppieren, berücksichtigt die Software die Kontaktsituation der markierten Zähne, das heißt, wird beispielsweise ein Zahn der Gruppe vergrößert, werden die anderen verkleinert. Der gleiche Mechanismus wirkt beim Positionieren der Zähne. Auch hier werden die Zähne in ihrer Größe den veränderten Gegebenheiten angepasst.

Wenn *"Linear"* aktiviert ist, werden alle gruppierten Restaurationen um den gleichen Wert verschoben, vergrößert oder verkleinert.

Bei der Option *"Harmonische Positionierung"* wird die initiale Position des Präparationsrandes zugunsten eines ebenmäßigen Verlaufs des Kieferbogens ignoriert. Damit lassen sich natürliche Fehlstellungen im Kieferbogen bis zu einem gewissen Grad ausgleichen.

Wenn die Funktion *"Angepasster Vorschlag"* aktiviert ist (Standard), wird der Erstvorschlag in Form und Position nochmals angepasst, um der Kontaktsituation, Materialstärke und dem Präparationsrand gerecht zu werden. Falls dies nicht gewünscht ist, kann diese Option deaktiviert werden. Dann wird der Vorschlag nur an den Präparationsrand gerechnet und die Form bleibt erhalten. Dies kann dazu führen, dass Material manuell aufgetragen werden muss, damit keine Löcher in der Restauration sind.

5 Konfiguration

Das Menü *"Konfiguration"* besteht aus folgenden Untermenüs:

- Parameter
- Geräte
- Einstellungen
- Anwendungen



5.1 Parameter

Allgemeine Informationen

Das Menü *"Parameter"* ist nach Restaurationstypen gegliedert. Sie können die Einstellungen für jeden Restaurationstypen separat vornehmen.

Die globalen Parameter in der Konfiguration werden bei der Berechnung der Initialvorschläge als Standardwert für alle Restauration genutzt.

Wenn Sie für einzelne Restaurationen abweichende Parameterwerte einstellen möchten, so können Sie dies über die lokalen Parameter im Schritt *"Parameter immer prüfen"* innerhalb der Phase DESIGN bewerkstelligen.



WICHTIG

Ab der CEREC SW-Version 4.4.0 wird die Mindestwandstärke bei der Berechnung von Initialvorschlägen nicht mehr berücksichtigt.

Parameter-Voreinstellungen

Im Menü *"Konfiguration"* können Sie ab der CEREC SW-Version 4.4.0 Parameter-Voreinstellungen definieren. Hiermit können Sie für alle Restaurationstypen unterschiedliche Parametersets definieren und abspeichern.

1. Duplizieren Sie die Voreinstellungen mit den Herstellervorgaben.
2. Passen Sie die neuen Voreinstellungen nach ihren Wünschen an und speichern Sie sie ab.
 - ↳ Diese Voreinstellungen können Sie dann sowohl als globale Parameter als auch als lokale Parameter verwenden.

Krone

Parameter	Beschreibung	Standardwerte
Spacer	<ul style="list-style-type: none"> • Raum für das Adhäsiv unter der Krone vergrößern oder verkleinern (nicht an der Präparationsgrenze). 	120µm
Okklusaler Schleifoffset	<ul style="list-style-type: none"> • Material auf der gesamten Kaufläche in okklusaler Richtung auf- oder abtragen. • Dieser Wert betrifft nur das Schleifergebnis. • Die Auswirkungen sind in der Phase DESIGN und bei der Schleifvorschau nicht sichtbar. • Ändern Sie diesen Parameter als Ausgleich, wenn die Okklusalfächen Ihrer Restaurationen in der Praxis grundsätzlich zu hoch oder zu niedrig sind. 	0µm
Approximale Kontaktstärke	<ul style="list-style-type: none"> • Stärke der approximalen Kontakte einstellen. • Die Software versucht bei den Restaurationsvorschlägen, diese hinterlegte Stärke zu erreichen. 	25µm
Okklusale Kontaktstärke	<ul style="list-style-type: none"> • Stärke der okklusalen Kontakte einstellen. • Die Software versucht bei den Restaurationsvorschlägen, diese hinterlegte Stärke zu erreichen. 	25µm
<i>"Dynamische Kontakte"</i>	Stärke der dynamischen okklusalen Kontakte definieren; wirkt nur bei Verwendung des virtuellen Artikulators	25µm
Mindeststärke (radial)	<ul style="list-style-type: none"> • Mindestwandstärke in horizontaler Richtung einstellen. • Die Software versucht bei der Berechnung der Restaurationsvorschläge, diese Stärke nicht zu unterschreiten. • Phasen DESIGN und SCHLEIFEN: Der Wert wird zusammen mit der okklusalen Mindeststärke und der Einstellung zur Instrumentengeometrie als halbtransparente Geometrie auf der Präparation angezeigt. Dadurch werden Bereiche sichtbar, in denen die Mindeststärke beim Konstruieren unterschritten wird. • Beachten Sie bei der Einstellung der Mindeststärke die Empfehlungen des jeweiligen Materialherstellers. • Kann ein- bzw. ausgeschaltet werden 	500µm ON

Parameter	Beschreibung	Standardwerte
Mindeststärke (okklusal)	<ul style="list-style-type: none"> • Mindestwandstärke in okklusaler Richtung einstellen. • Die Software versucht bei der Berechnung der Restaurationsvorschläge, diese Stärke nicht zu unterschreiten. • Phasen DESIGN und SCHLEIFEN: Der Wert wird zusammen mit der radialen Mindeststärke und der Einstellung zur Instrumentengeometrie als halbtransparente Geometrie auf der Präparation angezeigt. Dadurch werden Bereiche sichtbar, in denen die Mindeststärke beim Konstruieren unterschritten wird. • Beachten Sie bei der Einstellung der Mindeststärke die Empfehlungen des jeweiligen Materialherstellers. • Kann ein- bzw. ausgeschaltet werden 	700µm ON
Randverstärkung	<ul style="list-style-type: none"> • Restaurationsränder mit zusätzlichem Material verstärken. <ul style="list-style-type: none"> – Vereinfacht den Umgang mit der Restauration – Verhindert Splintern des Materials • Das zusätzliche Material kann vor dem Einsetzen der Restauration händig weggeschliffen werden. • Kann ein- bzw. ausgeschaltet werden 	50µm ON

Inlay /Onlay

Parameter	Beschreibung	Standardwert
Spacer	<ul style="list-style-type: none"> • Raum für das Adhäsiv vergrößern oder verkleinern. 	120µm
Klebefuge	<ul style="list-style-type: none"> • Breite der Fugen am Präparationsrand einstellen. • Das Adhäsiv ist ein Puffer zwischen Keramik und Zahnschmelze. • Die Klebefuge kann nie größer als der Spacer-Wert sein. 	60µm
Okklusaler Schleifoffset	<ul style="list-style-type: none"> • Material auf der gesamten Kaufläche in z-Richtung auf- oder abtragen. • Dieser Wert betrifft nur das Schleifergebnis. • Die Auswirkungen sind in der Phase DESIGN und bei der Schleifvorschau nicht sichtbar. • Ändern Sie diesen Parameter als Ausgleich, wenn die Okklusalfächen Ihrer Restaurationen in der Praxis grundsätzlich zu hoch oder zu niedrig sind. 	0µm
Approximale Kontaktstärke	<ul style="list-style-type: none"> • Stärke der approximalen Kontakte einstellen. • Die Software versucht bei den Restaurationsvorschlägen, diese hinterlegte Stärke zu erreichen. 	25µm

Parameter	Beschreibung	Standardwert
Okklusale Kontaktstärke	<ul style="list-style-type: none"> Stärke der okklusalen Kontakte einstellen. Die Software versucht bei den Restaurationsvorschlägen, diese hinterlegte Stärke zu erreichen. 	25µm
<i>"Dynamische Kontakte"</i>	Stärke der dynamischen okklusalen Kontakte definieren; wirkt nur bei Verwendung des virtuellen Artikulators	25µm
Mindeststärke (radial)	<ul style="list-style-type: none"> Mindestwandstärke in horizontaler Richtung einstellen. Die Software versucht bei der Berechnung der Restaurationsvorschläge, diese Stärke nicht zu unterschreiten. Phasen DESIGN und SCHLEIFEN: Der Wert wird zusammen mit der okklusalen Mindeststärke und der Einstellung zur Instrumentengeometrie als halbtransparente Geometrie auf der Präparation angezeigt. Dadurch werden Bereiche sichtbar, in denen die Mindeststärke beim Konstruieren unterschritten wird. Beachten Sie bei der Einstellung der Mindeststärke die Empfehlungen des jeweiligen Materialherstellers. Kann ein- bzw. ausgeschaltet werden 	500µm ON
Mindeststärke (okklusal)	<ul style="list-style-type: none"> Mindestwandstärke in okklusaler Richtung einstellen. Die Software versucht bei der Berechnung der Restaurationsvorschläge, diese Stärke nicht zu unterschreiten. Phasen DESIGN und SCHLEIFEN: Der Wert wird zusammen mit der radialen Mindeststärke und der Einstellung zur Instrumentengeometrie als halbtransparente Geometrie auf der Präparation angezeigt. Dadurch werden Bereiche sichtbar, in denen die Mindeststärke beim Konstruieren unterschritten wird. Beachten Sie bei der Einstellung der Mindeststärke die Empfehlungen des jeweiligen Materialherstellers. Kann ein- bzw. ausgeschaltet werden 	700µm ON
Randverstärkung	<ul style="list-style-type: none"> Restaurationsränder mit zusätzlichem Material verstärken. <ul style="list-style-type: none"> Vereinfacht den Umgang mit der Restauration Verhindert Splintern des Materials Das zusätzliche Material kann vor dem Einsetzen der Restauration händig weggeschliffen werden. Kann ein- bzw. ausgeschaltet werden 	50µm ON

Veneer

Parameter	Beschreibung	Standardwerte
Spacer	<ul style="list-style-type: none"> • Raum für das Adhäsiv vergrößern oder verkleinern. 	120µm
Veneerstärke	<ul style="list-style-type: none"> • Mindeststärke einstellen. • Die Software versucht bei der Berechnung der Restaurationsvorschläge, diese Materialstärke nicht zu unterschreiten. • Der Wert wird in der Phase DESIGN als halbdurchsichtige Haube auf der Präparation angezeigt. Dadurch werden Bereiche sichtbar, in denen die Mindeststärke beim Konstruieren unterschritten wird. 	500µm
Okklusaler Schleifoffset	<ul style="list-style-type: none"> • Material auf der gesamten Kaufläche in okklusaler Richtung auf- oder abtragen. • Dieser Wert betrifft nur das Schleifergebnis. • Die Auswirkungen sind in der Phase DESIGN und bei der Schleifvorschau nicht sichtbar. • Ändern Sie diesen Parameter als Ausgleich, wenn die Okklusalfächen Ihrer Restaurationen in der Praxis grundsätzlich zu hoch oder zu niedrig sind. 	0µm
Randverstärkung	<ul style="list-style-type: none"> • Restaurationsränder mit zusätzlichem Material verstärken. <ul style="list-style-type: none"> – Vereinfacht den Umgang mit der Restauration – Verhindert Splintern des Materials • Das zusätzliche Material kann vor dem Einsetzen der Restauration händig weggeschliffen werden. • Kann ein- bzw. ausgeschaltet werden 	50µm ON

Zwischenglied (anatomisch)

Parameter	Beschreibung	Standardwerte
Approximale Kontaktstärke	<ul style="list-style-type: none"> • Stärke der approximalen Kontakte einstellen. • Die Software versucht bei den Restaurationsvorschlägen, diese hinterlegte Stärke zu erreichen. 	25µm
Okklusale Kontaktstärke	<ul style="list-style-type: none"> • Stärke der okklusalen Kontakte einstellen. • Die Software versucht bei den Restaurationsvorschlägen, diese hinterlegte Stärke zu erreichen. 	25µm
Gingivaler Abstand	<ul style="list-style-type: none"> • Hier können Sie den Abstand der Unterseite der Brückenglieder zur Gingiva einstellen. 	0µm

Abutment (anatomisch)

Parameter	Beschreibung	Standardwerte
Okklusaler Schleifoffset	<ul style="list-style-type: none"> Material auf der gesamten Kaufläche in okklusaler Richtung auf- oder abtragen. Dieser Wert betrifft nur das Schleifergebnis. Die Auswirkungen sind in der Phase DESIGN und bei der Schleifvorschau nicht sichtbar. Ändern Sie diesen Parameter als Ausgleich, wenn die Okklusalfächen Ihrer Restaurationen in der Praxis grundsätzlich zu hoch oder zu niedrig sind. 	0µm
Approximale Kontaktstärke	<ul style="list-style-type: none"> Stärke der approximalen Kontakte einstellen. Die Software versucht bei den Restaurationsvorschlägen, diese hinterlegte Stärke zu erreichen. 	25µm
Okklusale Kontaktstärke	<ul style="list-style-type: none"> Stärke der okklusalen Kontakte einstellen. Die Software versucht bei den Restaurationsvorschlägen, diese hinterlegte Stärke zu erreichen. 	25µm
Dynamische Kontakte	Stärke der dynamischen okklusalen Kontakte definieren; wirkt nur bei Verwendung des virtuellen Artikulators	25µm
Gingivale Tiefe	<ul style="list-style-type: none"> Bestimmt, wie weit unterhalb oder oberhalb der Präparationsrand die Gingiva in Bezug auf die Gingivalinie liegt. 	0µm
Druck auf Gingiva	<ul style="list-style-type: none"> Bestimmt, wie stark der Erstvorschlag des Abutments die Gingiva durchdringt, um Druck auf die Gingiva aufzubauen. 	0µm
Mindeststärke (radial)	<ul style="list-style-type: none"> Bestimmt die radiale Mindestwandstärke in horizontaler Richtung. Herstellervorgaben können geändert werden. 	NO 500µm
Mindeststärke (okklusal)	<ul style="list-style-type: none"> Bestimmt die radiale Mindestwandstärke in okklusaler Richtung. Herstellervorgaben können geändert werden. 	NO 2400µm

Abutment (Multilayer-Gerüst)

Parameter	Beschreibung	Standardwerte
Gingivale Tiefe	<ul style="list-style-type: none"> Bestimmt, wie weit unterhalb oder oberhalb der Präparationsrand die Gingiva in Bezug auf die Gingivalinie liegt. 	0µm
Druck auf Gingiva	<ul style="list-style-type: none"> Bestimmt, wie stark der Erstvorschlag des Abutments die Gingiva durchdringt, um Druck auf die Gingiva aufzubauen. 	0µm
Schulterbreite	<ul style="list-style-type: none"> Breite der Schulter eines Abutments oder Teleskops. 	1000µm
Teleskopwinkel	<ul style="list-style-type: none"> Teleskopwinkel eines Abutments oder Teleskops. 	7°
Mindeststärke (radial)	<ul style="list-style-type: none"> Bestimmt die radiale Mindestwandstärke in horizontaler Richtung. Herstellervorgaben können geändert werden. 	NO 500µm
Mindeststärke (okklusal)	<ul style="list-style-type: none"> Bestimmt die radiale Mindestwandstärke in okklusaler Richtung. Herstellervorgaben können geändert werden. 	NO 2400µm

Abutment-Krone-Verblendstruktur

Parameter	Beschreibung	Standardwerte
Spacer	<ul style="list-style-type: none"> Raum für das Adhäsiv unter der Krone vergrößern oder verkleinern (nicht an der Präparationsgrenze). 	120µm
Okklusaler Schleifoffset	<ul style="list-style-type: none"> Material auf der gesamten Kaufläche in okklusaler Richtung auf- oder abtragen. Dieser Wert betrifft nur das Schleifergebnis. Die Auswirkungen sind in der Phase DESIGN und bei der Schleifvorschau nicht sichtbar. Ändern Sie diesen Parameter als Ausgleich, wenn die Okklusalfächen Ihrer Restaurationen in der Praxis grundsätzlich zu hoch oder zu niedrig sind. 	0µm
Approximale Kontaktstärke	<ul style="list-style-type: none"> Stärke der approximalen Kontakte einstellen. Die Software versucht bei den Restaurationsvorschlägen, diese hinterlegte Stärke zu erreichen. 	25µm
Okklusale Kontaktstärke	<ul style="list-style-type: none"> Stärke der okklusalen Kontakte einstellen. Die Software versucht bei den Restaurationsvorschlägen, diese hinterlegte Stärke zu erreichen. 	25µm

Parameter	Beschreibung	Standardwerte
Mindeststärke (radial)	<ul style="list-style-type: none"> Die minimale Materialstärke an steilen Präparationswänden einstellen. Die Software versucht bei der Berechnung der Restaurationsvorschläge, diese Materialstärke nicht zu unterschreiten. Der Wert wird zusammen mit der okklusalen Mindeststärke in der Phase DESIGN als halbtransparente Haube auf der Präparation angezeigt. Dadurch werden Bereiche sichtbar, in denen die Mindeststärke beim Konstruieren unterschritten wird. 	500µm
Mindeststärke (okklusal)	<ul style="list-style-type: none"> Die minimale Materialstärke an den nach okklusal gerichteten Flächen der Präparation einstellen. Die Software versucht bei der Berechnung der Restaurationsvorschläge, diese Materialstärke nicht zu unterschreiten. Ein hoher Wert kann zu einer flachen Morphologie führen, wenn tiefe Fissuren die Mindeststärke stark verletzen würden. Beachten Sie bei der Einstellung der Mindeststärke die Empfehlungen des jeweiligen Materialherstellers. 	700µm
<i>"Dynamische Kontakte"</i>	Die Software versucht, falls in den Optionen (siehe „Virtueller Artikulator [→ 50]“) aktiviert, bei den Restaurationsvorschlägen diese hinterlegte Stärke zu erreichen.	25µm

Artikulator

Die voreingestellten Parameter sind Mittelwerte, die unverändert für eine mittelwertige Artikulation verwendet werden können.

Parameter	Einstellung	Mittelwert
"Schenkel"	Schenkel des Bonwilldreiecks	105mm
"Basis"	Interkondylarabstand	100mm
"Balkwill-Winkel"	Balkwill-Winkel	23°
"Sagittale Gelenkbahnneigung links" und "Sagittale Gelenkbahnneigung rechts"	Sagittale Gelenkbahnneigung	35°
"Bennettwinkel links" und "Bennettwinkel rechts"	Bennett-Winkel	15°
"Immediate sideshift links" und "Immediate sideshift rechts"	Initiale Bennett-Bewegung	0µm
"Restorationen einschließen"	Falls aktiviert, werden vorhandene Restorationen so für die Berechnung des FGPs berücksichtigt, als wären sie bereits eingesetzt worden. Damit kann beispielsweise eine neu konstruierte Eckzahnführung für die anderen Restorationen des Falls berücksichtigt werden.	-

CEREC Guide

Parameter	Beschreibung	Standardwerte
Dicke	Dicke des Schablonenkörpers	4 mm
Spacer	Abstand zwischen Auflagefläche auf der Restbezaehlung und Innenseite des Schablonenkörpers	60µm

Einstellungen übernehmen

- Klicken Sie auf die Schaltfläche "Ok".

Einstellungen verwerfen

- Klicken Sie auf die Schaltfläche "Abbrechen".

Einstellungen zurücksetzen

- Klicken Sie auf die Schaltfläche "Alle Gruppenparameter zurücksetzen".

☞ Die Einstellungen für diesen Restaurationstyp werden auf die Werkeinstellungen zurückgesetzt.

5.2 Geräte

Über den Menüpunkt *"Geräte"* können alle angeschlossenen Geräte angezeigt und konfiguriert werden.

Ein grünes Häkchen an einem Gerät zeigt die Verfügbarkeit an.

Geräte automatisch hinzufügen

Sie können mit der Funktion *"Nach neuen Geräten suchen"* weitere Geräte hinzufügen.

- ✓ Das Gerät ist am PC angeschlossen.
- 1. Klicken Sie im Schrittmenu auf die Schaltfläche *"Nach neuen Geräten suchen"*.
 - ↳ Das System sucht jetzt nach neuen oder zuvor gelöschten Geräten, die aktuell an Ihren CEREC AC angeschlossen sind. Wird ein verfügbares Gerät vom System erkannt, so werden Sie über eine Dialogbox gefragt, ob Sie das gefundene Gerät installieren möchten oder nicht.
- 2. Bestätigen Sie die Dialogbox um die Installationen des Gerätes abzuschließen.

Geräte hinzufügen (manuell)

Sie können mit der Funktion *"Gerät hinzufügen (manuell)"* Geräte manuell hinzufügen. Dies ist zwingend notwendig bei Geräten, die nicht mit der maximalen Geschwindigkeit von 115200 Baud betrieben werden können. Dies betrifft Geräte mit langen Kabelverbindungen bzw. bei der Verwendung einiger Funkmodule (z.B. Futaba, 19200 Baud).

1. Klicken Sie auf die Schaltfläche *"Gerät hinzufügen (manuell)"*.
2. Wählen Sie, ob das Gerät im Netzwerk oder seriell angeschlossen ist.
3. Netzwerk: Geben Sie die Netzwerkadresse ein.
Seriell: Geben Sie den COM-Port und die Baudrate ein.
4. Klicken Sie auf die Schaltfläche *"Ok"*.
 - ↳ Die Software versucht das Gerät zu kontaktieren.

Wenn die Verbindung fehlschlägt, überprüfen Sie die Verbindung. Fragen Sie gegebenenfalls einen qualifizierten Techniker.

Aktualisieren

Mit der Schaltfläche *"Geräte aktualisieren"* können Sie

- den Status auffrischen, z.B. nachsehen ob eine Schleifeinheit inzwischen fertig geschliffen hat oder
- die aktuelle Verfügbarkeit eines Geräts prüfen.

5.2.1 CEREC Bluecam

Unter dem Menüpunkt "*Kamera*" kann die CEREC Bluecam eingestellt werden.

Einstellung	Beschreibung
Bewegungstoleranz	<ul style="list-style-type: none">• Bewegungsempfindlichkeit für das automatische Auslösen einstellen.• Je strikter die Einstellung, desto länger müssen Sie die Kamera still halten, bevor die nächste Aufnahme ausgelöst wird.
Abgelehnte Bilder automatisch löschen	<ul style="list-style-type: none">• Bilder, die nicht mit den aktuellen Aufnahmen verrechnet/überlagert werden können, werden automatisch in den Papierkorb verschoben.

Einstellungen übernehmen

- Klicken Sie auf die Schaltfläche "*Ok*".

Einstellungen verwerfen

- Klicken Sie auf die Schaltfläche "*Abbrechen*".

5.2.1.1 Einstellungen zurücksetzen

- Klicken Sie auf die Schaltfläche "*Kameraeinstellungen zurücksetzen*".
 - ☞ Die Einstellungen werden auf die Werkeinstellungen zurückgesetzt.

5.2.1.2 Kalibrieren

1. Klicken Sie auf die Schaltfläche "*Kalibrieren*".
2. Folgen Sie den Anweisungen der Software.

5.2.2 CEREC Omnicam



Tonrückkopplung

Über die Auswahlbox *"Ton:"* können Sie die akustische Rückmeldung zur Aufnahme ein- oder ausschalten. Die Lautstärke können Sie über den Schieber regeln. Ab der Softwareversion CEREC SW 4.3 haben Sie die Möglichkeit zur Auswahl von drei verschiedenen Sounds.

Hinweise zur Aufnahme

"Hinweise zur Aufnahme" bietet eine visuelle Rückmeldung an den Anwender.

Die roten Pfeile zeigen, dass noch keine ausreichenden Informationen zwischen einzelnen Bereichen vorhanden sind. Sie können die Präzision des Modells verbessern, indem Sie mit der Kamera in Pfeilrichtung scannen. Verbinden Sie dazu beide Enden des Pfeils mit einer Scanbewegung.

Warten Sie nach dem Abschluss der Scanbewegung kurz, bis die Berechnung ausgeführt worden ist, und wiederholen Sie gegebenenfalls das Nachscannen bei rot angezeigten Pfeilen. Während der Berechnung färben sich die Pfeile orange.

Einstellungen übernehmen

- Klicken Sie auf die Schaltfläche *"Ok"*.

Einstellungen verwerfen

- Klicken Sie auf die Schaltfläche *"Abbrechen"*.

5.2.2.1 Einstellungen zurücksetzen

- Klicken Sie auf die Schaltfläche *"Kameraeinstellungen zurücksetzen"*

☞ Die Einstellungen werden auf die Werkeinstellungen zurückgesetzt.

5.2.2.2 Kalibrieren

Für das vom System angewendete Messverfahren muss eine kalibrierte CEREC Omnicam verwendet werden. Die CEREC Omnicam ist werkseitig kalibriert. Kalibrieren Sie dennoch die CEREC Omnicam bei jeder Neuinstallation und nach jedem Transport. Für die Kalibrierung steht Ihnen das mitgelieferte Kalibrierset CEREC Omnicam zur Verfügung.

Um optimale Ergebnisse zu erzielen, muss die CEREC Omnicam vor der Kalibrierung 15-20 Minuten aufwärmen.

Kalibrieren Sie die CEREC Omnicam in folgenden Fällen neu:

- nach Transport (Rüttelbelastung) beziehungsweise bei Erstinbetriebnahme,
- nach Lagerung in ungeheizten oder unklimatisierten Räumen (Temperaturunterschiede über 30°C),
- bei Temperaturunterschieden über 15°C zwischen der letzten Kalibrierung und dem Betrieb.
- Generell ist es richtig, bei Fehlern, die im Aufnahmeprozess auftreten (wie mangelhafte Bildqualität oder das Fehlen einer 3D-Vorschau), eine Kalibrierung durchzuführen. In vielen Fällen kann der Fehler bereits damit behoben werden.

Kalibrierung starten

1. Gehen Sie in der Software in das Systemmenü und klicken Sie auf die Schaltfläche "*Konfiguration*".
2. Klicken Sie auf die Schaltfläche "*Geräte*".
3. Klicken Sie auf die Schaltfläche "*Omnicam*".
4. Klicken Sie auf die Schaltfläche "*Kalibrieren*".
↳ Die Kameraansicht wird in einem Fenster dargestellt.
5. Geben Sie die 8-stellige Sirona-ID ein. Sie finden diese ID auf dem Aufkleber auf dem Kalibrierset.

Kamera kalibrieren



1. Nehmen Sie die Schutzkappe vom Kalibrierset ab.
2. Montieren Sie das Kalibrierset bis zum Anschlag auf die Kameraspitze.
3. Fixieren Sie die CEREC Omnicam mit einer Hand fest im Kalibrierset. Stellen Sie sicher, dass die äußere Schraube des Kalibriersets komplett nach rechts bis zu einem leichten Einrasten eingeschraubt ist.
4. Klicken Sie auf die Schaltfläche "OK".
 - ↳ Der Messvorgang wird gestartet.
 - ↳ Die Software fordert Sie auf, in die nächste Rastung zu drehen.
5. Drehen Sie die Schraube gegen den Uhrzeigersinn bis zur nächsten Einrast-Position.
6. Klicken Sie auf die Schaltfläche "OK". Halten Sie die CEREC Omnicam dabei still.
 - ↳ Die Software bestätigt Ihnen den Kalibriervorgang.
 - ↳ Die Software fordert Sie auf, in die nächste Rastung zu drehen.
7. Führen Sie die Schritte 5 und 6 insgesamt **11** mal durch.
 - ↳ Die Software teilt Ihnen den Fortschritt der Kalibrierung mit und informiert Sie, wenn der Vorgang abgeschlossen ist.
 - ↳ Sie werden aufgefordert, die Lage des Austrittsfensters zu messen.



Lage des Austrittsfensters messen

1. Montieren Sie die Unterseite des Kalibriersets auf die Kameraspitze.
2. Klicken Sie auf die Schaltfläche "OK".
 - ↳ Der Kalibriervorgang wird fortgesetzt.
 - ↳ Wenn die Kalibrierung abgeschlossen ist, wird die Meldung angezeigt, dass die Kalibrierung komplett ist.
3. Bestätigen Sie die Meldung mit der Schaltfläche "OK".
 - ↳ Die CEREC Omnicam ist kalibriert.

Fehlermeldung beim Kalibrieren

Die Software teilt Ihnen mit, falls beim Kalibrieren ein Fehler aufgetreten ist. Wenn der Kalibriervorgang fehlerhaft war, starten Sie sie neu.

Kalibrierung beenden

- ✓ Die Software meldet, dass die Kalibrierung erfolgreich abgeschlossen ist.
- Klicken Sie auf die Schaltfläche "OK".
 - ↳ Die CEREC Omnicam ist kalibriert.

5.2.2.3 Einstellungen Kamera-Heizung

Über die Schaltfläche *"Einstellungen Kamera-Heizung"* gelangen Sie in den Dialog für die Temperatureinstellungen der CEREC Omnicam. Mit dem Schieber können Sie die Temperatur, mit der die Spiegelhülse der Kamera vorgeheizt wird, in mehreren Stufen einstellen, um einem eventuellen Beschlagen der Optik entgegenzuwirken.

VORSICHT

Heiße Oberfläche!

Das Austrittsfenster der CEREC Omnicam wird in der Kameraablage vorgeheizt. Die Oberflächentemperatur der Spiegelhülse kann bei Entnahme der CEREC Omnicam aus der Ablage bis zu 51°C betragen. Bei Berührung mit Haut oder Schleimhaut kann dies zu einem unangenehmen Wärmeempfinden führen. Haut und Schleimhäute erleiden bei diesen Temperaturen keine Schädigung.

Nach Entnahme der CEREC Omnicam aus der Kameraablage sinkt die Temperatur der Spiegelhülse innerhalb weniger Minuten (< 5 Minuten) auf weniger als 43°C. Die CEREC Omnicam ist daher für eine zeitlich unbegrenzte Anwendungsdauer im Patientenmund geeignet.

Wählen Sie ab einer Umgebungstemperatur von 30°C nur die drei unteren Stufen der Heizereinstellung.

5.2.2.4 Firmware aktualisieren

Über die Schaltfläche *"Firmware aktualisieren"* können Sie das Update der Kamerasoftware direkt starten.

ACHTUNG

Das Firmware-Update ist für den Betrieb der CEREC Omnicam in Verbindung mit der CEREC SW ab der Version 4.4 zwingend notwendig. Wenn Sie die Phase AUFNAHME betreten, muss die Firmware aktualisiert werden.

Das Firmware-Update dauert ca. zwei Minuten.

5.2.3 Schleifeinheit

5.2.3.1 Einstellungen bearbeiten

CEREC MC / CEREC MC X / CEREC MC XL

Über den jeweiligen Menüpunkt können Sie folgende Einstellungen nachträglich ändern:

- Namen
- Verbindungseinstellungen
 - IP Einstellungen automatisch holen
 - IP Einstellungen manuell angeben
- Manuelle Blockfixierung
 - Wenn Sie die manuelle Blockspannung verwenden, muss der Haken vor *"Manuelle Blockfixierung"* gesetzt sein.
- Zweiter Motorsatz
 - Wenn der zweite, optionale Motorsatz eingebaut ist, muss der Haken vor *"Zwei Schleifersets"* gesetzt sein.
- Barcode-Scanner
 - Bei der Schleifeinheit mit eingebautem Scanner (Option) muss der Haken vor *"Scanner"* gesetzt sein.
 - Bei einem nachträglichen Einbau des Scanners, muss Ihr Service-Techniker den Haken vor *"Scanner"* setzen.
- Extraktionseinheit
 - Haken setzen, falls Trockenfräsen gewünscht wird. Hierfür muss eine separate Absaugeinheit angeschlossen sein.
- Firmware-Aktualisierung
 - Button sichtbar falls Firmware nicht aktuell.
 - Startet manuellen Upload der Schleifmaschinen-Firmware auf die Schleifeinheit.
- Großer Wassertank
 - Wenn der 25-Liter-Kanister (Option, Bestell-Nr. 60 56 217) angeschlossen ist und der Haken gesetzt ist, werden Sie erst zu einem späteren Zeitpunkt zum Wasserwechseln erinnert.
 - Bei einem nachträglichen Einbau des 25-Liter-Kanisters, muss Ihr Service-Techniker den Haken vor *"Großer Wassertank"* setzen.

CEREC 3/inLab

Über den Menüpunkt "*CEREC 3/inLab*" können Sie folgende Einstellungen nachträglich ändern:

- Namen
- Verbindungseinstellungen
- Großer Wassertank
 - Wenn der 25-Liter-Kanister (Option, Bestell-Nr. 60 56 217) angeschlossen ist und der Haken gesetzt ist, werden Sie erst zu einem späteren Zeitpunkt zum Wasserwechseln erinnert.
 - Bei einem nachträglichen Einbau des 25-Liter-Kanisters, muss Ihr Service- Techniker den Haken vor "*Großer Wassertank*" setzen.
- Scanner
 - Bei der Schleifeinheit "*CEREC 3/inLab*" mit eingebautem Scanner (Option, Bestell-Nr. 58 33 707) muss der Haken vor "*Scanner*" gesetzt sein.
 - Bei einem nachträglichen Einbau des Scanners, muss Ihr Service-Techniker den Haken vor "*Scanner*" setzen.

5.2.3.2 Kalibrieren

1. Klicken Sie auf die Schaltfläche "*Kalibrieren*".
2. Folgen Sie den Anweisungen der Software.

5.2.3.3 Instrumente wechseln

1. Klicken Sie auf die Schaltfläche "*Instrumente wechseln*".
2. Folgen Sie den Anweisungen der Software.

5.2.3.4 Schleifeinheit entfernen

1. Klicken Sie auf die Schaltfläche "*Gerät löschen*".
2. Folgen Sie den Anweisungen der Software.

5.2.4 Ofen

5.2.4.1 Einstellungen bearbeiten

CEREC SpeedFire

Über diesen Menüpunkt können Sie folgende Einstellungen nachträglich ändern:

- Namen
- Verbindungseinstellungen
 - IP Einstellungen automatisch holen
 - IP Einstellungen manuell angeben

5.2.4.2 Gerät automatisch suchen



- ✓ Das Gerät muss eingeschaltet sein.
- ✓ Das Gerät muss per Netzwerk-Kabel mit bestehendem Netzwerk direkt angebunden sein.
- 1. Starten Sie die Software CEREC SW.
- 2. Bewegen Sie den Mauszeiger an den oberen Rand des Fensters.
oder
 - Klicken Sie auf die Schaltfläche Startfenster.
 - ☞ Das Systemmenü wird eingeblendet.
- 3. Klicken Sie im Systemmenü auf die Schaltfläche "*Konfiguration*".
- 4. Klicken Sie auf die Schaltfläche "*Geräte*".
- 5. Klicken Sie auf die Schaltfläche "*Nach neuen Geräten suchen*".
 - ☞ Alle angeschlossene Geräte werden erkannt.
- 6. Geben Sie für das neue Gerät einen Namen ein.

5.2.4.3 Gerät manuell suchen



- ✓ Das Gerät muss eingeschaltet sein.
- ✓ Das Gerät muss per Netzwerk-Kabel mit bestehendem Netzwerk direkt angebunden sein.
- 1. Starten Sie die Software CEREC SW.
- 2. Bewegen Sie den Mauszeiger an den oberen Rand des Fensters.
oder
 - Klicken Sie auf die Schaltfläche Startfenster.
 - ☞ Das Systemmenü wird eingeblendet.
- 3. Klicken Sie im Systemmenü auf die Schaltfläche "*Konfiguration*".
- 4. Klicken Sie auf die Schaltfläche "*Geräte*".
- 5. Klicken Sie auf die Schaltfläche "*Gerät hinzufügen (manuell)*".
- 6. Wählen Sie "*Netzwerk*".
- 7. Geben Sie die Netzwerkadresse ein
- 8. Klicken Sie auf die Schaltfläche "*Ok*".
 - ☞ Die Software versucht das Gerät zu kontaktieren.
- 9. Geben Sie für das neue Gerät einen Namen ein.

Wenn die Verbindung fehlschlägt, überprüfen Sie die Netzwerk-Verbindung.

5.2.4.4 Gerät entfernen

- ✓ Das Gerät ist nicht in Betrieb.
- 1. Klicken Sie im Systemmenü auf die Schaltfläche *"Konfiguration"*.
- 2. Klicken Sie auf die Schaltfläche *"Geräte"*.
- 3. Klicken Sie auf das Gerät, das Sie deinstallieren möchten.
- 4. Klicken Sie auf die Schaltfläche *"Gerät löschen"*.
 - ↳ Sie werden gefragt, ob Sie das Gerät entfernen möchten.
- 5. Klicken Sie auf die Schaltfläche *"JA"*.
 - ↳ Das Gerät wird entfernt.

5.3 Optionen

5.3.1 Bissregistrator

Sie können hier einstellen, ob der Bildkatalog für die Bissregistrierung angeboten wird.

Einstellung	Beschreibung
Aktivieren	Der Bildkatalog für die Bissregistrierung wird angeboten. Sie können die Bissregistrierung in der Phase MODELL durchführen.
Deaktivieren	Der Bildkatalog für die Bissregistrierung wird nicht angeboten. Es muss mit der bukkalen Bissregistrierung gearbeitet werden.

5.3.2 Virtueller Artikulator

Artikulation verwenden:

Einstellung	Beschreibung
Aktivieren	Der Artikulator wird während der Konstruktion rechts in der Seitenpalette angezeigt. Er kann jederzeit für die Konstruktion der Restaurationen aktiviert werden.
Deaktivieren	Der Artikulator wird während der Konstruktion rechts in der Seitenpalette nicht angezeigt.

Artikulation für Erstvorschlag verwenden:

Einstellung	Beschreibung
JA	Die durch den virtuellen Artikulator berechnete Dynamik wird für die Berechnung des Erstvorschlages berücksichtigt.
NEIN	Der Erstvorschlag erfolgt nur unter Berücksichtigung der statischen Kontaktpunkte. Die dynamischen Kontakte werden farblich gekennzeichnet (okklusaler Kompass nach Schulz).

5.3.3 Smile Design

Einstellung	Beschreibung
Aktivieren	Die Funktion Smile-Design steht zur Verfügung und kann unter "Optionen" in der Phase ADMINISTRATION für den jeweiligen Fall aktiviert werden.
Deaktivieren	Die Funktion Smile-Design wird in der Phase ADMINISTRATION nicht angeboten.

5.4 Einstellungen

Der Menüpunkt "Einstellungen" hat folgende Unterpunkte:

- "ADA/FDI Zahnschema"
- "Warnmeldungen"
- "Patientendatenbank"
- "Restaurationsberechnung"
- "Sirona-Server"
- "Sprache"
- "MC XL-Fräsen"
- "Bevorzugte Materialien"



5.4.1 ADA/FDI Zahnschema

Über "*ADA/FDI Zahnschema*" können Sie das Zahnschema einstellen:

- International ("*FDI-Zahnschema*")
- USA ("*ADA-Zahnschema*")

5.4.2 Warnmeldungen

Hier können alle Warnhinweise wieder eingeblendet werden.

Einstellung	Beschreibung
JA	Blendet alle ausgeschalteten Warnhinweise im Workflow wieder ein.
NEIN	Warnhinweise die ausgeblendet wurden, bleiben ausgeblendet.

5.4.3 Patientendatenbank

Im Menüpunkt "*Patientendatenbank*" können Sie festlegen, wo Patientendaten und Fälle abgespeichert werden.

Sie haben die Möglichkeit Patienten und Fälle in der Tabelle umzubenennen.

Sie können für diese Daten ein Verzeichnis festlegen. Dadurch können Sie zum Beispiel alle Daten auf einem gesicherten Server im Praxisnetzwerk sichern.

Sie können alternativ die Patientendaten mit der Sirona-SIDEXIS-Software verwalten und Fälle in der von SIDEXIS angelegten Datenbank ablegen.

Sie können einen Support-Container (*.zip) exportieren, der alle Daten für Problemanalyse beinhaltet: rst-Datei, Bilddaten, log-Dateien, etc.

5.4.4 Restaurationsberechnung

Über "*Restaurationsberechnung*" können Sie das Verhalten beim Eintritt in die Phase "*DESIGN*" festlegen.

Einstellung	Beschreibung
JA	Beim Eintritt in die Phase " <i>DESIGN</i> " werden automatisch die Vorschläge für alle Restaurationen berechnet, für die die Präparationsgrenze und die Einschubachse festgelegt wurden. Wenn Sie viele Restaurationen bearbeiten, kann es zu langen Berechnungszeiten kommen, wenn diese Option aktiv ist.
NEIN	Beim Eintritt in die Phase " <i>DESIGN</i> " wird nur der Restaurations-Vorschlag für die aktuell aktive Zahnnummer berechnet.

5.4.5 Sprache

Hier können Sie die Sprache der Software einstellen.

Ab der Softwareversion CEREC 4.4 ist ein Neustart der Applikation nicht mehr erforderlich, um die Sprache umzustellen.

5.4.6 MC XL-Fräsen

Hier können Sie die Herstellungsoption Fräsen für Zirkonoxid, Kunststoff und Metall aktivieren und deaktivieren.

Wenn diese Option aktiviert ist, können Sie beim Schritt Materialauswahl für die Materialien Zirkonoxid, Kunststoff und Metall zwischen den Herstellungsverfahren Schleifen und Fräsen wählen.

Fräsen von Zirkonoxid, Kunststoff und Metall ist mit Maschinen mit den folgenden Seriennummern möglich:

Maschinentyp	Seriennummer
inLab MC XL	129001
CEREC MC XL	129001
CEREC MC XL Premium Package	302001
CEREC MC	202001
CEREC MC X	231001

Andere Maschinen müssen mit dem Starterkit Fräsen, Design 2011 (REF: 64 48 893) oder mit dem Starterkit Fräsen für geschlossene Motoren (REF: 64 51 079) ausgerüstet sein.

5.4.7 Bevorzugte Materialien

In diesem Menüpunkt können Sie bis zu drei Materialfavoriten definieren.

1. Klicken Sie in der oberen Reihe auf einen der drei festzulegenden Materialfavoriten.
2. Klicken Sie in der mittleren Reihe auf einen der vorhandenen Materialhersteller (z. B. SIRONA).
3. Klicken Sie in der unteren Reihe auf eines der angebotenen Materialien (z. B. CEREC Blocs).
Tipp: Durch nochmaliges Klicken auf das Material, wird es abgewählt und Sie können sich für ein anderes Material entscheiden oder entfernen Sie in der oberen Reihe den Haken am betreffenden Materialfavoriten.
4. Wenn Sie alle gewünschten Materialfavoriten festgelegt haben, klicken Sie in dem Schrittmenü auf "Ok".

5.5 App Center (Anwendungen)

Über das Sirona-App-Center (Anwendungen) haben Sie Zugang zu Apps (Applications) für unsere CAD/CAM-Produkte. Sie haben darüber Zugriff auf eine Webseite, auf der Ihnen die verfügbaren Apps angezeigt werden. Die Webseite enthält auch weitere Informationen, wo Sie die Apps herunterladen können.

6 Systemmenü



Im Systemmenü stehen folgende Untermenüs zur Auswahl:

"Startansicht"	Zum Startfenster wechseln, um mit einem neuen Fall zu beginnen
"Speichern"	Aktuell geöffneten Fall speichern
"Speichern unter..."	Fall unter einem anderen Namen bzw. Zahnarzt speichern
"Import"	Fall aus dem Dateisystem importieren
"Export"	Aktuell geöffneten Fall exportieren
"Applikation ausführen..."	App-Center aufrufen um Plug-ins zu starten
"Sirona Connect"	Aktuellen Fall in <i>Sirona Connect SW</i> öffnen *
"Lizenz-Manager"	Den Lizenz-Manager aufrufen
"Konfiguration"	Hard- und Software konfigurieren
"Fenstermodus"	Wechseln zwischen dem Vollbild- und Fenstermodus
"Hilfe"	Hilfeinformationen aufrufen
"CEREC beenden"	CEREC-Software schließen

* Die Option im Systemmenü, um den aktuellen Fall in *Sirona Connect SW* zu öffnen, ist nur dann verfügbar, wenn auf dem System gleichzeitig auch *Sirona Connect SW* installiert ist.

Systemmenü öffnen

- > Bewegen Sie den Mauszeiger an den oberen Rand des Fensters.
oder



- > Klicken sie auf die Schaltfläche Startfenster.
- ↪ Das Systemmenü wird eingeblendet.

Systemmenü schließen

- > Klicken Sie auf die Schaltfläche Startfenster.
oder
- > Klicken Sie mit der linken Maustaste in das Hauptfenster .
- ↪ Das Systemmenü wird geschlossen.



6.1 Fall speichern

In diesem Dialog können Sie den aktuellen Fall abspeichern.

- Wählen Sie im Systemmenü *"Fall speichern"*.
 - ↳ Der aktuelle Bearbeitungszustand des Falls wird gespeichert.



6.2 Fall unter anderem Namen speichern

In diesem Dialog können Sie den aktuellen Fall unter einem neuen Namen abspeichern oder einem anderen Patienten zuordnen.

1. Wählen Sie im Systemmenü *"Fall speichern unter..."*.
 - ↳ Die Patientenliste wird geöffnet.
2. Wählen Sie den gewünschten Patienten aus.
oder
 - Legen Sie über *"Neuen Patienten hinzufügen"* einen neuen Patienten an.
3. In der Spalte *"Fall"* können Sie über das Stift-Symbol dem Fall einen neuen Namen geben.



6.3 Fall importieren

- ✓ Auf der Aufnahmeeinheit oder einem daran angeschlossenen Datenträger befindet sich die RST-Datei (oder ältere CDT-Datei) eines Falls.
- 1. Klicken Sie im Systemmenü auf die Schaltfläche *"Fall importieren..."*.
 - ↳ Das Dialogfenster *"Fall importieren..."* öffnet sich.
- 2. Wählen Sie den Ordner, in dem sich der Fall befindet.
- 3. Wählen Sie die Datei aus.
- 4. Klicken Sie auf die Schaltfläche *"Öffnen"*
 - ↳ Der optische Abdruck wird importiert und geöffnet.



6.4 Fall exportieren

Sie können einen Fall an beliebiger Stelle abspeichern.

- ✓ Sie haben einen Fall in der Software geöffnet.
- 1. Klicken Sie im Systemmenü auf die Schaltfläche *"Fall exportieren..."*.
 - ↳ Das Dialogfenster *"Fall exportieren..."* öffnet sich.
- 2. Wählen Sie den Ordner, in dem Sie den Fall exportieren wollen.
- 3. Geben Sie dem Fall einen beliebigen Namen.
- 4. Klicken Sie auf die Schaltfläche *"Speichern"*.
 - ↳ Der Fall wird standardmäßig als RST-Datei exportiert.

Wenn Sie den optischen Abdruck auf einen anderen PC übertragen möchten, können Sie dazu einen USB-Stick oder ein Netzlaufwerk verwenden.



6.5 Lizenzmanager



Der Lizenzmanager wird zum Aufspielen neuer Software-Lizenzen auf dem USB-Lizenz-Stick genutzt. Zum Aufspielen starten Sie den Lizenzmanager über das Systemmenü und folgen Sie den Anweisungen auf dem Bildschirm. Halten Sie Ihren Lizenzgutschein mit dem 25-stelligen Code bereit, den Sie entweder mit dem Gerät erhalten haben oder über Ihren Fachhändler separat bestellt haben.

Tipp: Sie können den Lizenzmanager auch über „Start / Alle Programme / Sirona Dental Systems / CEREC / Tools / Lizenz-Manager“ starten.

Zum Aktivieren der Lizenz muss eine Internetverbindung bestehen und der USB-Lizenz-Stick muss aufgesteckt sein.

Lizenzen und Code-Bibliotheken

Weitere Informationen zu Lizenzen und Code-Bibliotheken von Drittanbietern finden Sie im licenses.pdf. Die Datei finden Sie im Installationsverzeichnis unter “C:/Programme/Sirona Dental Systems/ CADCAM“.

6.6 Konfiguration

Die Konfiguration ist im Kapitel „Konfiguration [→ 30]“ beschrieben.



6.7 Fenstermodus

Über die Funktion *“Fenstermodus”* können Sie den Vollbild-Modus verlassen oder wieder ausführen.



6.8 Programm beenden

Über die Funktion *“Beenden”* können Sie die Software schließen.



7 Startansicht

In der Startansicht können Sie folgende Funktionen ausführen:

- Patienten anlegen,
- Patientendatenbank öffnen,
- Patienten suchen.

Zur Startansicht wechseln

Sie können jederzeit zur Startansicht wechseln.

1. Öffnen Sie das Systemmenü.
2. Klicken Sie auf die Schaltfläche *"Startansicht"*.



7.1 Neuen Patienten anlegen

In der Datenstruktur ist ein Patient eindeutig durch eine der beiden Eingaben identifiziert:

- Name, Vorname und Geburtsdatum
oder
- Patienten-ID
Tipp: Wir empfehlen unseren Kunden ausschließlich mit einer Referenznummer zu arbeiten. Bitte beachten Sie die für Sie gültigen Bestimmungen des Datenschutzes.

Patienten hinzufügen

1. Klicken Sie auf die Schaltfläche *"Neuen Patienten hinzufügen"*.
 - ↳ Eine leere Patientenkarte wird geöffnet.
2. Geben Sie Name, Vorname und Geburtsdatum ein. Während der Eingabe ist eine Echtzeit-Suchfunktion aktiv, die Doppeleinträge vermeiden soll.
oder
 - Geben Sie die Patienten-ID ein.
 - ↳ Sobald Sie ausreichend Informationen eingegeben haben, färbt sich im Schritt *"Patient bearbeiten"* der Balken von rot auf grün.
3. Klicken Sie auf die Schaltfläche *"Neuen Fall hinzufügen"*.
 - ↳ Das Programm wechselt in die Phase *"ADMINISTRATION"*.



7.2 Patienten suchen

Alle Patienten anzeigen

Über *"Alle Patienten anzeigen"* werden alle Patienten angezeigt.



Einzelne Patienten suchen

Über die Suche können Sie einzelne Patienten anzeigen.

1. Klicken Sie in das Textfeld der Suche.
2. Geben Sie den Namen oder die Patienten-ID ein.
3. Klicken Sie auf die Lupe zum Starten.
 - ↳ Das Programm zeigt die zutreffenden Ergebnisse an.



7.3 Patientendaten bearbeiten

7.3.1 Patientenkarte bearbeiten

- ✓ Sie haben den Patienten mit der Suche gefunden.
- 1. Klicken Sie auf die Patientenkarte.
- 2. Klicken Sie im Schrittmenü auf den Schritt *"Patient bearbeiten"*.
 - ↳ Die Patientenkarte/Fallansicht wird zum Bearbeiten geöffnet.
- 3. Führen Sie die Änderungen durch.
- 4. Bestätigen Sie die Änderung, indem Sie auf *"Ok"* klicken.
 - ↳ Die Änderungen werden gespeichert.
- 5. Klicken Sie auf den Doppelpfeil auf der linken Seite des Schrittmenüs.
 - ↳ Die Patientenkarte/Fallansicht wird angezeigt.



7.3.2 Patienten entfernen

- ✓ Sie haben den Patienten mit der Suche gefunden.
- 1. Klicken Sie auf die Patientenkarte.
- 2. Klicken Sie im Schrittmenü auf den Schritt *"Patient löschen"*.
- 3. Bestätigen Sie den Löschvorgang, indem Sie auf *"Ok"* klicken.
 - ↳ Der Patient wird gelöscht.



7.3.3 Fall entfernen

- ✓ Sie haben den zugehörigen Patienten mit der Suche gefunden.
- 1. Klicken Sie auf den Patienten.
- 2. Wählen Sie den Fall aus.
- 3. Klicken Sie im Schrittmenu auf den Schritt *"Fall löschen"*.
- 4. Bestätigen Sie den Löschvorgang, indem Sie auf *"Ok"* klicken.
 - ↳ Der Fall wird gelöscht.



7.3.4 Fall öffnen

- ✓ Sie haben den zugehörigen Patienten mit der Suche gefunden.
- 1. Klicken Sie auf die Patientenkarte.
- 2. Wählen Sie den Fall aus.
- 3. Klicken Sie im Schrittmenu auf den Schritt *"Fall öffnen"*.
 - ↳ Die Restauration wird geöffnet.



7.3.5 Neuen Fall hinzufügen

- ✓ Sie haben den zugehörigen Patienten mit der Suche gefunden.
- 1. Klicken Sie auf den Patienten.
- 2. Klicken Sie im Schrittmenu auf den Schritt *"Neuen Fall hinzufügen"*.
 - ↳ Das Programm wechselt in die Phase *"ADMINISTRATION"*.



8 Seitenpalette

In der Seitenpalette werden Ihnen verschiedene Funktionen und Optionen angeboten, abhängig vom aktuell aktiven Schritt.

Sie können mehrere Seitenpaletten gleichzeitig öffnen. Initial werden alle Seitenpaletten im angehefteten Zustand auf der rechten Seite vom Hauptfenster geöffnet. In diesem Zustand teilen sich alle offenen Seitenplatten die dort verfügbare Höhe.

Wenn Ihnen diese Darstellung nicht ausreicht, können Sie jede beliebige Seitenpalette aus dem angehefteten Zustand der Magnetleiste herausziehen. Hierfür halten Sie die linke Maustaste auf dem Kopfteil der Seitenpalette gedrückt und ziehen jetzt die Palette an die gewünschte Position innerhalb des Hauptfensters.

Tipp: Wenn Sie die CEREC SW im Fenstermodus oder auf mehreren Bildschirmen verwenden, so können Sie die Seitenpaletten auch aus dem Anwendungsfenster herausziehen und an einer beliebigen Stelle ihres Bildschirms positionieren.

Alle Änderungen an einer Seitenpalette (Größe und Position) werden für jeden Schritt separat gespeichert. Sie können sich somit jeden Arbeitsschritt nach Ihren Vorstellungen konfigurieren.

WICHTIG

Wird eine Seitenpalette geschlossen, bleiben Größe und Position beim erneuten Öffnen erhalten. Wird eine Seitenpalette aber wieder an die Magnetleiste geheftet, so gehen die gespeicherte Größe und Position verloren.

Um eine Seitenpalette wieder an die Magnetleiste auf der rechten Seite anzuheften, ziehen Sie eine beliebige Seitenpalette über die Magnetleiste auf der rechten Seite. Sobald die Magnetleiste aufleuchtet, können Sie die linke Maustaste loslassen. Die Seitenpalette wird sich jetzt automatisch wieder zwischen den anderen Seitenpaletten einordnen.

Zum Schließen einer Seitenpalette klicken Sie auf die Schaltfläche rechts im Kopf der Seitenpalette oder erneut auf die jeweilige Schaltfläche rechts in der Magnetleiste.

8.1 Ansichtsoptionen

In der Seitenpalette *"Ansichtsoptionen"* stehen Ihnen verschiedene Ansichten zur Verfügung. Diese Ansichtsoptionen sind in globale und lokale Ansichten unterteilt. Die globalen Ansichten basieren auf der Modellachse vom Ober- und Unterkiefer.

Tipp: Die globale Modellachse können Sie im Schritt *"Modellachse einstellen"* justieren.

Die lokalen Ansichten werden vom aktuell in der Objektleiste selektieren Element bestimmt. Jedes Element in der Objektleiste hat somit sein eigenes Koordinatensystem. Folgende Ansichten stehen Ihnen abhängig vom aktuellen Schritt zur Verfügung:

Globale Ansichten

- *"Oben"*
- *"Unten"*
- *"Rechts"*
- *"Links"*
- *"Front"*
- *"Rückseite"*

Locale Ansichten

- *"Mesial"*
- *"Distal"*
- *"Bukkal" | "Labial"*
- *"Lingual"*
- *"Zervikal"*
- *"Okklusal" | "Inzisal"*

3D-Vorschau vergrößern oder verkleinern

In der Seitenpalette *"Ansichtsoptionen"* über den globalen und lokalen Ansichten befinden sich die Zoom-Optionen.

Mit dem Schieber können Sie die 3D-Vorschau vergrößern oder verkleinern.

Im Textfeld darüber wird der aktuelle Vergrößerungsgrad in Prozent angezeigt. Hier können Sie auch manuell einen Wert von 0 bis 100 Prozent eingeben und mit der Enter-Taste bestätigen.

Tipp: Befindet sich der Mauszeiger innerhalb der 3D-Vorschau, so können Sie die Ansicht auch mit der gedrückten mittleren Maustaste und einer gleichzeitigen Auf- oder Abwärtsbewegung der Maus ändern.

Auch die Anpassung vom Zoom über das Scrollrad der Maus wird unterstützt.

8.2 Werkzeuge

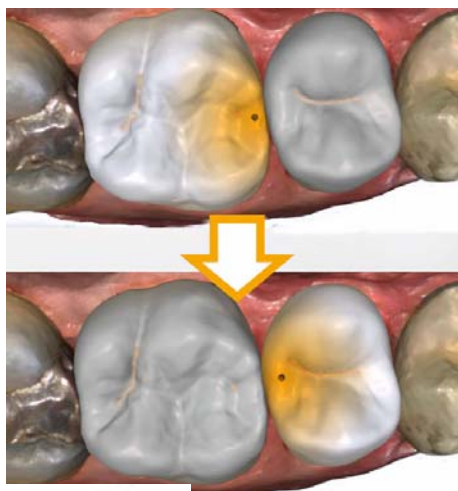

Tip: Es ist ein automatischer Zahnwechsel bei der Verwendung der Werkzeuge auf mehreren Restaurationen möglich. Es ist keine Anwahl über den Restaurationsselektor oder per Doppelklick notwendig.

In der Seitenpalette können Sie Restaurationen gegen ungewolltes Bearbeiten sperren. Später können Sie sie zur weiteren Bearbeitung wieder entsperren.

Es sind immer die Werkzeuge aktiv, die auf das aktive Restaurationselement angewendet werden können, die anderen Werkzeuge sind ausgegraut.

Die wichtigsten Werkzeuge werden Ihnen auch im Werkzeug-Rad angeboten. Weitere Informationen zum Werkzeug-Rad finden Sie im Abschnitt „Werkzeug-Rad [→ 74]“.

Sämtliche Werkzeuge finden Sie als Untermenü unter *„Werkzeuge“*. Sie bekommen pro Schritt die verfügbaren Werkzeuge angezeigt.

Um ein Werkzeug zu wechseln, klicken Sie in der linken Spalte der Seitenpalette auf die Schaltfläche eines anderen Werkzeugs.

Um ein Werkzeug zu beenden, klicken Sie in der linken Spalte erneut auf die Schaltfläche des aktiven Werkzeugs.

Rückgängig und Zurücksetzen

Mit der Schaltfläche *„Rückgängig“* in den Werkzeugen können Sie die letzte Änderung zurücknehmen.

Mit der Schaltfläche *„Zurücksetzen“* in den Werkzeugen können Sie die Änderungen, die mit dem Werkzeug gemacht wurden, zurücksetzen.

8.2.1 Bukkale Registrierung

Bukkale Aufnahme verschieben

Mit der Funktion *"Bukkal zuordnen"* können Sie die bukkale Aufnahme verschieben.



1. Klicken Sie auf die Schaltfläche *"Bukkal"*.
2. Klicken Sie auf die Schaltfläche *"Bukkal zuordnen"*.
3. Klicken Sie auf die bukkale Aufnahme und verschieben Sie diesen auf den gleichen Bereich am Ober- oder Unterkiefer.

☞ Die Aufnahme wird akzeptiert.

Tipp: Wenn eine Aufnahme nicht akzeptiert wird, richten Sie den Kiefer zur bukkalen aus. Dadurch ist eine bessere Überlagerung möglich.

Wenn eine Registrierung auch weiterhin nicht möglich ist, prüfen Sie ob die bukkalen Anteile in den Kiefern und in der bukkalen Aufnahme ausreichend sind.

4. Wenn die Aufnahme akzeptiert wurde, verschieben Sie die Aufnahme auf den entsprechenden Bereich im Gegenkiefer.

Bukkale Aufnahme drehen

Mit der Funktion *"Bukkale Aufnahme drehen"* können Sie die bukkale Aufnahme drehen.



1. Klicken Sie auf die Schaltfläche *"Bukkal"*.
2. Klicken Sie auf die Schaltfläche *"Bukkale Aufnahme drehen"*.

☞ Die bukkale Aufnahme wird gedreht.

8.2.2 Formen

Mit der Funktion *"Formen"* können Sie Material

- auftragen
- abtragen
- glätten

Tipp: Wenn eines der Form-Werkzeuge aktiv ist, können Sie mithilfe der Leertaste auf der Tastatur in folgender Reihenfolge umschalten: Auftragen > Abtragen > Glätten > Auftragen > ...

Material auftragen



1. Klicken Sie auf die Schaltfläche *"Formen"*.
2. Klicken Sie auf die Schaltfläche *"Auftragen"*.
3. Klicken Sie mit dem Mauszeiger auf die Stelle, die Sie verformen möchten.
4. Halten Sie die linke Maustaste gedrückt und tragen Sie Material auf die lokale Oberfläche auf, indem Sie die Maus bewegen.



Material abtragen

1. Klicken Sie auf die Schaltfläche *"Formen"*.
2. Klicken Sie auf die Schaltfläche *"Abtragen"*.
3. Halten Sie die linke Maustaste gedrückt und tragen Sie Material von der lokalen Oberfläche ab, indem Sie die Maus bewegen.



Glätten

Beim Glätten können Sie die Oberfläche lokal glätten.

1. Klicken Sie auf die Schaltfläche *"Formen"*.
2. Klicken Sie auf die Schaltfläche *"Glätten"*.
3. Klicken Sie mit dem Mauszeiger auf die Stelle, die Sie glätten möchten.
4. Halten Sie die linke Maustaste gedrückt und glätten Sie die lokale Oberfläche, indem Sie die Maus bewegen.

8.2.2.1 Eigenschaften

Größe verändern



Sie können mit dem Schieber *"Größe"* die Größe des Einwirkungsbereichs verändern. Der Einwirkungsbereich wird als orangefarbene Fläche auf der aktuellen Restauration in der 3D-Vorschau dargestellt.

Die Größe des Einwirkungsbereichs lässt sich für jedes Formwerkzeug verändern.

1. Klicken Sie auf den Schieber *"Größe"* und halten Sie die Maustaste gedrückt.
2. Ziehen Sie den Schieber jetzt nach rechts oder links um den Einwirkungsbereich zu vergrößern oder zu verkleinern.
 - ↳ Die orangefarbene Fläche (Einwirkungsbereich) wird in der 3D-Vorschau vergrößert bzw. verkleinert.

Tipp: Sie können auch die Größe des Einwirkungsbereiches verändern, indem Sie auf der Restauration mit der gedrückten rechten Maustaste die Maus nach oben oder unten bewegen.

Stärke verändern

Sie können mit dem Schieber *"Stärke"* die Intensität des Einwirkungsbereichs verändern. Die Stärke des Einwirkungsbereichs lässt sich für jedes Formwerkzeug verändern.

1. Klicken Sie auf den Schieber *"Stärke"* und halten Sie die Maustaste gedrückt.
2. Ziehen Sie den Schieber jetzt nach rechts oder links um die Intensität zu erhöhen oder zu verringern.

Nachbarrestauration ausblenden

Sie können mit der Funktion *"Nachbarn ausblenden"* die Nachbarrestaurationen ausblenden.



"Global anwenden"

Diese Funktion ermöglicht es, das Werkzeug auf zwei benachbarten Restauration gleichzeitig anzuwenden. Dafür müssen die Zähne vorher gruppiert (Strg/Umschalttaste + linke Maustaste) und anschließend das Kontrollkästchen aktiviert werden.

8.2.3 Modellbereiche wegschneiden



Mit der Funktion *"Ausschneiden"* können Sie Modellbereiche wegschneiden. Die weggeschnittenen Modellbereiche werden verworfen. Sie können verworfene Bereiche später nicht mehr einblenden.

Modellbereich entfernen

Mit der Funktion *"Teil verwerfen"* können Modellbereiche entfernt werden.

Achten Sie beim Wegschneiden darauf, keine Bereiche versehentlich mit wegzuschneiden, die z.B. hinter dem Modell liegen oder anderweitig von der Linie geschnitten werden.

1. Klicken Sie auf die Schaltfläche *"Ausschneiden"*.
2. Starten Sie die Schnittlinie durch einen Doppelklick.
3. Klicken Sie, um weitere Punkte zu setzen.
4. Schließen Sie den Schnitt durch einen Doppelklick ab.
 - ↳ Der Modellbereich wird abgeschnitten.

Modellbereich umkehren

Mit der Funktion *"Auswahl umkehren"* kann der weggeschnittene Modellbereich umgekehrt werden.

- ✓ Das Werkzeug *"Ausschneiden"* ist angewählt.
- ✓ Sie haben einen Schnitt erzeugt.
- Klicken Sie auf die Schaltfläche *"Auswahl umkehren"*.
 - ↳ Der abgetrennte Modellbereich wird eingeblendet.
 - ↳ Der verbliebene Modellbereich wird ausgeblendet.

Tipp: Sie können den weggeschnittenen Modellbereich umkehren, indem Sie auf den halbtransparenten, weggeschnittenen Bereich doppelklicken.

8.2.4 Defekte korrigieren



Mit der Funktion *"Ersetzen"* können Sie Defekte und Artefakte am Modell (z. B. Löcher oder Erhebungen) korrigieren.

Ziehen Sie dazu eine Linie um den Defekt in Ihrem Modell und wählen Sie die entsprechende Funktion.

1. Klicken Sie auf die Schaltfläche *"Ersetzen"*.
2. Setzen Sie den Anfangspunkt mit einem Doppelklick.
3. Klicken Sie, um weitere Punkte zu setzen und den Defekt eng zu umschließen. Die Linie muss vollständig auf dem Modell liegen.
4. Beenden Sie die Linie mit einem Doppelklick.
 - ↳ Die Linie wird abgeschlossen.
 - Tipp:** Mit Delete können Sie die gesetzte Linie entfernen.
5. Klicken Sie auf die Schaltfläche *"Anwenden"*.
 - Tipp:** Mit der Enter-Taste kann das Werkzeug auch ausgelöst werden.
 - ↳ Die Software glättet durch Interpolation alles innerhalb der Linie.

8.2.5 Modell zurücksetzen

Mit der Funktion *"Modell zurücksetzen"* werden alle Änderungen zurückgesetzt.

1. Klicken Sie auf die Schaltfläche *"Werkzeuge"*.
2. Klicken Sie auf die Schaltfläche *"Modell zurücksetzen"*.
 - ↳ Das Programm fragt, ob Sie alle Änderungen zurücksetzen möchten.
3. Bestätigen Sie mit *"Ok"*.

8.2.6 Trimmen



Mit der Funktion *"Trimmen"* können Sie die Präparation isolieren. Dadurch können Sie z. B. den Präparationsrand einfacher einzeichnen. Getrimmte Bildbereiche können später beliebig ein- und ausgeblendet werden.

Bildbereiche ausblenden

Mit der Funktion *"Teil verwerfen"* können Bildbereiche ausgeblendet werden.

Die Trimmlinie kann auch über die Präparationslinie gelegt werden. Es wird dann automatisch nur der Bereich unterhalb der Präparation ausgeblendet, der präparierte Bereich bleibt vollständig erhalten.

1. Klicken Sie auf die Schaltfläche *"Trimmen"*.
2. Klicken Sie auf die Schaltfläche *"Teil verwerfen"*.
3. Starten Sie mit einem Doppelklick in der Nähe des Modells oder auf dem Modell.
4. Klicken Sie, um weitere Punkte zu setzen. Führen Sie die Linie eng an der Präparation, um die Sie trimmen möchten.
5. Schließen Sie die Linie mit einem Doppelklick ab.
 - ↳ Der kleinere Bereich des Modells wird ausgeblendet.

Bildbereich umkehren

Mit der Funktion *"Auswahl umkehren"* kann der ausgeblendete Bildbereich umgekehrt werden.

- ✓ Ein Bildbereich wurde mit dem Werkzeug *"Trimmen"* ausgeblendet.
- Klicken Sie auf die Schaltfläche *"Auswahl umkehren"*.
 - ☞ Der ausgeblendete Bildbereich wird eingeblendet.
 - ☞ Der eingeblendete Bildbereich wird ausgeblendet.

Tipp: Sie können den ausgeblendeten Bildbereich umkehren, indem Sie auf den halbtransparenten, ausgeblendeten Bereich doppelklicken.

8.2.7 Präparationsrand eingeben

Weitere Informationen zur Verwendung dieses Werkzeugs finden Sie im Abschnitt „Präparationsrand eingeben [→ 118]“.

Automatische Kantendetektion

Mit *"Präparationsrand" / "Automatisch"* können Sie mit der automatischen Kantendetektion arbeiten.

1. Klicken Sie auf die Schaltfläche *"Präparationsrand"*.
2. Klicken Sie auf die Schaltfläche *"Automatisch"*.
 - ☞ Die automatische Kantendetektion wird eingeschaltet.

Manuelles Zeichnen

Mit *"Manuell"* können Sie die Präparationsgrenze manuell einzeichnen. Setzen Sie bei diesem Verfahren einzelne Punkt dicht beieinander, um den Verlauf der Präparationsgrenze in schwierigen Situationen selbst vorzugeben.

- ✓ Das Werkzeug *"Präparationsrand"* ist offen.
- Klicken Sie auf die Schaltfläche *"Manuell"*.
 - ☞ Das manuelle Verfahren wird eingeschaltet.

Manuelles Zeichnen mit Intensitätsbild

Mit *"Manuell mit Intensitätsbild"* können Sie die Präparationsgrenze manuell auf dem Intensitätsbild einzeichnen.

- ✓ Das Werkzeug *"Präparationsrand"* ist offen.
- Klicken Sie auf die Schaltfläche *"Manuell mit Intensitätsbild"*.
 - ☞ Das manuelle Verfahren mit Intensitätsbild wird eingeschaltet.

Tipp: Solange das Werkzeug *"Präparationsrand"* aktiv ist, können Sie durch Umschalten mit der Leertaste zwischen den Zeichenoptionen hin- und herschalten.

8.2.8 Positionieren

Mit der Funktion *"Positionieren"* können Sie die Restauration verschieben, drehen und skalieren.





Verschieben und drehen

Mit dem Werkzeug *"Positionieren und Rotieren"* können Sie die Restauration verschieben und drehen.

Restauration verschieben und drehen

- Klicken Sie mit der linken Maustaste auf ein Pfeilsymbol und halten Sie die Taste gedrückt.
 - ↵ Sie können die Restauration in die entsprechende Richtung verschieben oder rotieren.

Achsen ändern

- Klicken Sie mit der rechten Maustaste auf ein Pfeilsymbol und halten Sie die Taste gedrückt.
 - ↵ Sie können die Achse verändern, um die das Objekt gedreht oder geschoben wird.

Skalieren

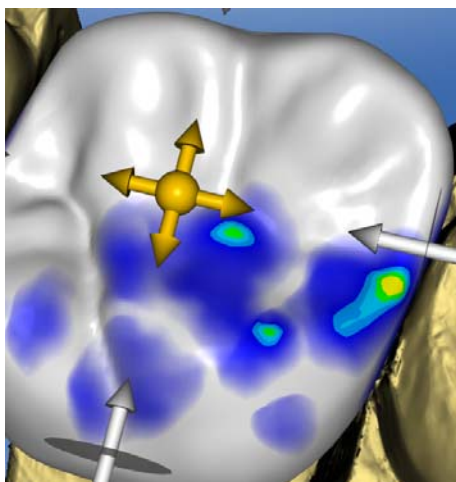

Mit der Funktion *"Skalieren"* können Sie die Größe der Restauration ändern. Der Wirkungsbereich wird als orangefarbene Fläche dargestellt.

1. Klicken Sie auf die Schaltfläche *"Positionieren"*.
2. Klicken Sie auf die Schaltfläche *"Skalieren"*.
3. Gehen Sie mit dem Mauszeiger auf den Pfeil für die gewünschte Skalierrichtung.
 - ↳ Der Pfeil wird orangefarben dargestellt.
4. Halten Sie die linke Maustaste gedrückt und ziehen Sie die Maus, um die Restauration zu vergrößern bzw. zu verkleinern.
 - ↳ Die orangefarbene Fläche wird vergrößert bzw. verkleinert.

Darstellung	Auswirkung
	Klicken Sie auf die Kugel in der Mitte, um die gesamte Restauration zu vergrößern und verkleinern.
	Vergrößern oder verkleinern Sie die Restauration in mesio-distaler Richtung, indem Sie auf den Pfeil klicken und die Maus ziehen.
	Vergrößern oder verkleinern Sie die Restauration in bucco-lingualer Richtung, indem Sie auf den Pfeil klicken und die Maus ziehen.
	Vergrößern oder verkleinern Sie die Restauration in die angezeigte Richtung, indem Sie auf den Pfeil klicken und die Maus ziehen. Die Restauration wird dabei halbseitig vergrößert bzw. verkleinert.

8.2.9 Gestalten

Anatomisch



Mit der Funktion *"Anatomisch"* werden Bereiche der Morphologie, zum Beispiel Höcker oder die Fissurlinie, zum Gestalten vorselektiert.



Kreisförmig

Mit der Funktion *"Kreisförmig"* wird ein kreisförmiger Bereich zum Gestalten vorselektiert.

Mit der Funktion *"Gestalten"* können Sie einen ausgewählten Bereich verformen.

Sie können die Restauration auf 2 Arten verformen:

Funktion	Beschreibung
2 Richtungen	Die Bewegung ist entlang einer Achse orthogonal zur Restaurationsoberfläche möglich.
4 Richtungen	Die Bewegung ist entlang zweier Achsen parallel zur Restaurationsoberfläche möglich.

8.2.9.1 Eigenschaften

Größe verändern

Die Option steht nur bei der kreisförmigen Variante zur Verfügung.

Sie können mit dem Schieber *"Größe"* die Größe des Einwirkungsbereichs verändern. Der Einwirkungsbereich wird als orangefarbene Fläche auf der aktuellen Restauration in der 3D-Vorschau dargestellt.

1. Klicken Sie auf den Schieber *"Größe"* und halten Sie die Maustaste gedrückt.
2. Ziehen Sie den Schieber jetzt nach rechts oder links um den Einwirkungsbereich zu vergrößern oder zu verkleinern.
 - ↳ Die orangefarbene Fläche (Einwirkungsbereich) wird in der 3D-Vorschau vergrößert bzw. verkleinert.

Tipp: Sie können auch die Größe des Einwirkungsbereiches verändern, indem Sie auf der Restauration mit der gedrückten rechten Maustaste die Maus nach oben oder unten bewegen.

Nachbarrestauration ausblenden

Sie können mit der Funktion *"Nachbarn ausblenden"* die Nachbarrestaurationen ausblenden.

8.2.10 Kontakte



Wenn Sie die Restauration verändern, verschieben sich auch die Kontaktflächen. Mit der Funktion *"Kontakte"* werden die Kontakte wieder auf die in den Parametern eingestellte Stärke zurückgesetzt.

1. Klicken Sie auf die Schaltfläche *"Kontakte"*.
2. Klicken Sie auf die Schaltfläche *"Mesial"*, *"Distal"*, *"Okklusal"* oder *"FGP"*.
 - ↳ Die jeweilige Kontaktfläche wird zurückgesetzt.

Nachbarrestauration ausblenden

Sie können mit der Funktion *"Nachbarn ausblenden"* die Nachbarrestaurationen ausblenden.

8.2.11 Biogenerische Variation



Phase "DESIGN" – Schritt "Restauration bearbeiten"

Mit der Funktion "Biogenerische Variation" können Sie verschiedene Varianten der möglichen Morphologie erzeugen.

1. Klicken Sie auf den Schieber "Biogenerische Variation" und halten Sie die Maustaste gedrückt.
2. Ziehen Sie den Schieber nach links oder rechts.
 - ↳ Die neue Morphologie wird als 3D-Vorschau angezeigt.
3. Wenn die mit der Morphologie zufrieden sind, lassen Sie die Maustaste los.
 - ↳ Die neue Morphologie wird auf die aktuelle Restauration angewendet.

8.2.12 Basislinie bearbeiten

Phase "DESIGN" – Schritt "Restauration bearbeiten"

Mit der Funktion "Basislinie bearbeiten" können Sie nachträglich die Kontaktfläche zwischen einem Zwischenglied und der Gingiva bearbeiten.

WICHTIG

Das initiale Einzeichnen der Basislinie beim Zwischenglied in der Phase MODELL entfällt. Diese wird automatisch erstellt.

Start und Endpunkt Ihrer neuen Linie müssen immer auf der bestehenden Basislinie liegen.

Zum nachträglichen Bearbeiten der Basislinie gehen Sie wie folgt vor:

1. Starten Sie das Bearbeiten der Basislinie, indem Sie auf die bestehende Basislinie doppelklicken.
2. Zeichnen Sie eine neue Linie durch Klicken auf den gewünschten Linienvorlauf.
3. Beenden Sie das Editieren, indem Sie auf die bestehende Basislinie doppelklicken.

8.2.13 Inzisale Variation



Phase "DESIGN" – Schritt "Restauration bearbeiten"

Mit der Funktion "Inzisale Variation" können Sie Marmelons (vertikale Strukturen) und Wachstumslinien (horizontale Strukturen) auf Ihren Frontzahnrestorationen erzeugen.

Stärke

Mit dem Schieber "Stärke" können Sie einstellen, mit welcher Intensität die ausgewählte Struktur auf eine Restauration wirkt.

Variation

Mit dem Schieber "*Variation*" können Sie den gewünschten Strukturtyp auswählen.

- Die Positionen 1 bis 4 stehen für Marmelons (vertikale Strukturen).
- Die Positionen 5 bis 6 stehen für Wachstumslinien (horizontale Strukturen)

Struktur positionieren

Haben Sie den Strukturtyp und die gewünschte Stärke eingestellt, so können Sie als Nächstes die Position der Struktur justieren.

1. Klicken Sie dafür in der 3D-Vorschau auf Ihre aktuelle Frontzahnrestauration und halten Sie die linke Maustaste dann gedrückt.
↳ Der Wirkungsbereich vom Werkzeug wird orangefarben eingefärbt.
2. Bewegen Sie nun die Maus, um die Struktur nach Ihren Vorstellungen zu positionieren.

Struktur anwenden

1. Sind Sie mit der erstellten Struktur zufrieden, klicken Sie auf die Schaltfläche "*Anwenden*". Die erstellte Struktur wird jetzt gespeichert.

WICHTIG

Um mehrere Strukturen miteinander zu kombinieren, stellen Sie erst eine Struktur fertig und speichern Sie diese dann über die Schaltfläche "*Anwenden*".

2. Erstellen Sie nun weitere Strukturen und speichern Sie auch hier jede einzelne Struktur jeweils nach ihrer Fertigstellung.

8.2.14 Sperren / Entsperrn der Werkzeuge

Phase "*MODELL*" und Phase "*DESIGN*"

Mit der Funktion "*Sperren / Entsperrn der Werkzeuge*" können Sie eine Restauration entsperren, wenn sie nach dem Schleifen automatisch vom System gesperrt wurde, z. B. um nachträglich eine Änderung vorzunehmen und die Restauration erneut zu schleifen.

Auch das manuelle Sperren einer Restauration ist hiermit möglich, z. B. wenn Sie mehrere Restaurationen zeitgleich in der Design Phase bearbeiten und verhindern möchten, dass Sie aus Versehen eine bereits fertiggestellte Restauration ungewollt verändern.

8.2.15 Teilen

Phase *"DESIGN"* – Schritt *"Restauration bearbeiten"*

Mit der Funktion *"Teilen"* können Sie ein vollformatiges *"Multilayer-Abutment"* in ein Gerüst und eine Verblendstruktur aufteilen.

Mit der Funktion *"Teilung aufheben"* können Sie das Gerüst und eine Verblendstruktur eines Multilayer-Abutments wieder zusammenführen.

1. Wählen Sie die gewünschte Option *"Teilen"* oder *"Teilung aufheben"* über die betreffende Schaltfläche aus.
2. Klicken Sie anschließend auf die Schaltfläche *"Anwenden"*.
 - ↳ Das Multilayer-Abutment wird geteilt oder wieder zusammengeführt

8.2.16 Skalieren



Dieses Werkzeug steht Ihnen bei Gerüsten, Teleskopen, Multilayergerüsten und Stegen zur Verfügung.

Im Werkzeugmenü können Sie wählen, ob das Werkzeug in radialer oder okklusaler Richtung wirken soll. Sie können mit der Leertaste oder mit der Maus zwischen den Richtungen umschalten.

1. Bewegen Sie den Mauszeiger über eine aktive Restauration.
 - ↳ Es werden je nach Restaurationstyp unterschiedliche Designelemente angeboten.
 - ↳ Ein Pfeil zeigt die Richtung an, in der die Skalierung erfolgt. Der Einwirkungsbereich wird orange dargestellt.
2. Drücken Sie die linke Maustaste und halten Sie sie gedrückt.
3. Bewegen Sie die Maus, um das Objekt zu verändern.

Radial / Okklusal

Sie können den Rand von Kronenkappen und Brückengerüsten für den Restaurationstyp *"Gerüst"* in radiale oder okklusale Richtung bearbeiten.

1. Klicken Sie auf die Schaltfläche *"Skalieren"*.
2. Klicken Sie auf die Schaltfläche *"Radial"* bzw. *"Okklusal"*.
3. Bewegen Sie den Mauszeiger über eine aktive Restauration.
 - ↳ Der Einwirkungsbereich wird orange dargestellt.
4. Drücken Sie die linke Maustaste und halten Sie sie gedrückt.
5. Bewegen Sie die Maus, um das Objekt zu verändern.



Eigenschaften

Größe verändern

Wenn ein Haken bei *"Abgeschlossen"* gesetzt ist, wird der Einwirkungsbereich maximiert und gilt für das ganze Designelement. Wenn der Haken nicht gesetzt ist, können Sie den Einwirkungsbereich individuell bestimmen.

Sie können mit der Schaltfläche *"Größe"* die Größe des Einwirkungsbereichs verändern. Der Einwirkungsbereich wird als orangefarbene Fläche dargestellt. Die Größe des Einwirkungsbereichs lässt sich für jedes Formwerkzeug verändern.

1. Klicken Sie auf die Schaltfläche *"Skalieren"*.
2. Klicken Sie auf die Schaltfläche *"Größe"* und halten Sie die Maustaste gedrückt.
3. Ziehen Sie den Mauszeiger nach oben oder unten.
 - ↳ Die orangefarbene Fläche wird vergrößert bzw. verkleinert. Die Größe wird auf der Restauration dargestellt.

Tipp: Sie können auch die Größe verändern, indem Sie mit der rechten Maustaste auf die Restauration klicken und mit gedrückter rechter Maustaste die Maus nach oben bzw. nach unten schieben.

8.2.17 Abstichstelle anpassen

Diese Option steht nur beim Herstellungsprozess *"SCHLEIFEN"* zur Verfügung.



Mit der Funktion *"Abstichstelle"* können Sie die Position der Abstichstelle auf der Restauration auf 2 Arten drehen:

- Schrittweise, durch Klicken auf den Pfeil in dem Kreissegment.
- Stufenlos, indem Sie auf oder innerhalb des Kreissegments linksklicken, gedrückt halten und die Maus bewegen.

8.2.18 Block positionieren

Diese Option steht nur beim Herstellungsprozess *"SCHLEIFEN"* zur Verfügung.

Verschieben

Mit der Funktion *"Verschieben"* können Sie den Block um die Restauration in alle Raumrichtungen verschieben, bis die Restauration an eine der Blockgrenzen stößt.

Sie können den Block auf 3 Arten bewegen:

- Schrittweise, durch Klicken auf einen der Pfeile, die auf dem halbtransparenten Würfel die Bewegungsachsen anzeigen.
- Stufenlos in 2 Richtungen, wenn Sie auf einer Seite einer der Würfenflächen klicken, gedrückt halten und die Maus bewegen.
- Stufenlos in alle 4 Richtungen, wenn Sie in die Mitte einer Würfelfläche klicken, gedrückt halten und die Maus bewegen.





Rotieren

Mit der Funktion *"Drehen"* können Sie die Restauration um die Blockachse drehen.

Die Funktion steht nur beim Herstellungsprozess *"SCHLEIFEN"* zur Verfügung.

Sie können die Restauration im Block auf 2 Arten drehen:

- Schrittweise, durch Klicken auf den Pfeil im Kreissegment.
- Stufenlos, indem Sie auf oder innerhalb des Kreissegments linksklicken und die Maus bewegen.

8.2.19 Werkzeug-Rad

Das Werkzeug-Rad stellt in den Phasen MODELL und DESIGN die gängigsten Werkzeuge zur Verfügung, um die Zugriffe zu vereinfachen. Die zur Verfügung stehenden Werkzeuge sind abhängig vom aktuellen Schritt.

1. Klicken Sie mit der rechten Maustaste in den Arbeitsbereich.
↳ Das Werkzeug-Rad wird geöffnet.
2. Klicken Sie mit der rechten Maustaste an eine beliebige Stelle im Arbeitsbereich.
↳ Das Werkzeug-Rad wird an die Position des Mauszeigers verschoben.
3. Wählen Sie ein Werkzeug.
↳ Das Werkzeug steht zur Verfügung. Das Werkzeug-Rad schließt automatisch.

Sie können das Werkzeug auch schließen, indem Sie mit der linken Maustaste in den Arbeitsbereich klicken.

Mit dem Werkzeug-Rad arbeiten

- ✓ Sie befinden sich in der Phase MODELL oder DESIGN.
1. Klicken Sie mit der rechten Maustaste in das Hauptfenster.
↳ Das Werkzeug-Rad wird am Mauszeiger geöffnet.
 2. Positionieren Sie die Maus über das gewünschte Werkzeug.
↳ Bei Werkzeugen mit mehreren Varianten, werden diese angezeigt.
 3. Klicken Sie auf das gewünschte Werkzeug.
↳ Das gewünschte Werkzeug wird aktiviert.

8.3 Objekte anzeigen

Ansichtsoptionen aufrufen

Klicken Sie auf die Schaltfläche *"Ansichtsoptionen"*. Hier finden Sie alle aktuell verfügbaren Optionen zum Einstellen von Sichtbarkeiten in der 3D-Vorschau. Die verfügbaren Optionen sind abhängig vom aktuellen Schritt.



Oberkiefer ein- und ausblenden

Mit der Schaltfläche "*Oberkiefer*" können Sie den Oberkiefer ein- und ausblenden.

- Klicken Sie auf die Schaltfläche "*Oberkiefer*".
 - ↳ Der Oberkiefer wird ein- oder ausgeblendet.



Unterkiefer ein- und ausblenden

Mit der Schaltfläche "*Unterkiefer*" können Sie den Unterkiefer ein- und ausblenden.

- Klicken Sie auf die Schaltfläche "*Unterkiefer*".
 - ↳ Der Unterkiefer wird ein- oder ausgeblendet.

Ober-/Unterkiefer transparent darstellen

Sie können die Transparenz des Ober-/Unterkiefers stufenlos einstellen.

1. Klicken Sie auf den Schieber vom "Ober -oder Unterkiefer" und halten Sie die Maustaste gedrückt.
2. Ziehen Sie den Schieber jetzt nach rechts oder links um die Transparenz zu erhöhen oder zu verringern.
 - ↳ Die Transparenz des jeweiligen Kiefers wird verändert.

Mindeststärke ein- und ausblenden

Mit der Schaltfläche "*Mindeststärke*" können Sie die Darstellung der Mindeststärken ein- und ausblenden.

- Klicken Sie auf "*Mindeststärke*".
 - ↳ Die Anzeige der Mindeststärken wird ein- bzw. ausgeblendet.

Sie können die Mindeststärke unter "*Parameter*" einstellen. Weitere Informationen finden Sie im Abschnitt Parameter [→ 30].

Restauration ein- und ausblenden

Mit der Schaltfläche "*Restauration*" können Sie die Restauration ein- und ausblenden.

- Klicken Sie auf "*Restauration*".
 - ↳ Die Restauration wird ein- bzw. ausgeblendet.

Restauration transparent darstellen

Sie können die Transparenz der Restauration stufenlos einstellen.

1. Klicken Sie auf den Schieber "*Restauration*" und halten Sie die Maustaste gedrückt.
2. Ziehen Sie den Schieber jetzt nach rechts oder links um die Transparenz zu erhöhen oder zu verringern.
 - ↳ Die Transparenz der aktuell selektierten Restauration wird erhöht oder verringert.





Getrimmten Bereich ein- und ausblenden

Mit der Schaltfläche *"Getrimmtes Modell"* können Sie den getrimmten Bereich ein- und ausblenden.

- ✓ Sie haben in der Phase MODELL einen Bereich getrimmt.
- Klicken Sie auf *"Getrimmtes Modell"*
 - ↪ Der getrimmte Bereich des virtuellen Modells wird ein- bzw. ausgeblendet.

Gingivamaske OK (Oberkiefer) ein- und ausblenden

Diese Option ist nur verfügbar, wenn in der Phase *"AUFNAHME"* eine Gingivamaske aufgenommen wurde.

Mit der Schaltfläche *"Gingivamaske OK"* können Sie die Gingivamaske (Oberkiefer) ein- und ausblenden.

- Klicken Sie auf *"Gingivamaske OK"*.
 - ↪ Die Gingivamaske (Oberkiefer) wird ein- bzw. ausgeblendet.

Gingivamaske UK (Unterkiefer) ein- und ausblenden

Diese Option ist nur verfügbar, wenn in der Phase *"AUFNAHME"* eine Gingivamaske aufgenommen wurde.

Mit der Schaltfläche *"Gingivamaske UK"* können Sie die Gingivamaske (Unterkiefer) ein- und ausblenden.

- Klicken Sie auf *"Gingivamaske UK"*.
 - ↪ Die Gingivamaske (Unterkiefer) wird ein- bzw. ausgeblendet.

8.4 Analysewerkzeuge

Analysewerkzeuge aktivieren

- > Klicken Sie auf die Schaltfläche *"Analysewerkzeuge"*, um die Analysewerkzeuge zu aktivieren.

Farbiges Modell

Mit der Schaltfläche *"farbiges Modell"* können Sie bei Modellen, die mit der CEREC Omnicam aufgenommen wurden, die Modellfarbe umstellen.

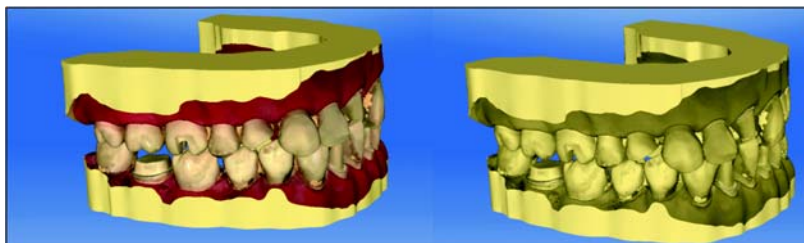

Kontaktflächen auf dem virtuellen Modell

Über die Schaltfläche *"Modellkontakte"* können die Kontaktflächen auf dem virtuellen Modell ein- oder ausgeblendet werden.

- > Klicken Sie auf die Schaltfläche *"Modellkontakte"*.
 - ↳ Die Kontaktflächen auf dem Modell werden ein- bzw. ausgeblendet.

Durchdringung/Druck:

- > 100 µm
- 100 - 50 µm
- 50 - 0 µm

Distanz:

- 0 - 50 µm
- 50 - 100 µm
- > 100 µm

Kontaktflächen auf der Restauration

Mithilfe der Seitenpalette können Sie die okklusalen Kontaktpunkte der Kiefer überprüfen.

Es wird das gleiche Farbschema verwendet, wie auch bei Anzeige der Kontakte zu den Nachbarzähnen oder zum anderen Kiefer.

Durchdringung/Druck:

- > 100 µm
- 100 - 50 µm
- 50 - 0 µm

Distanz:

- 0 - 50 µm
- 50 - 100 µm
- > 100 µm

Seitenflächen und Boden

Über die Schaltfläche "*Modellbox*" kann das virtuelle Modell ohne Seitenflächen und ohne Boden dargestellt werden.



- Klicken Sie auf die Schaltfläche "*Modellbox*".
 - ☞ Das virtuelle Modell wird ohne Seitenflächen und ohne Boden dargestellt.

Tipp: Blenden Sie in der Phase SCHLEIFEN das jeweilige Kiefermodell ein (Verweis Objekte anzeigen) und blenden Sie den Boden des Modells aus, um die Passform von allen Seiten zu überprüfen.

Dadurch können Sie die dicht versiegelte Präparationsgrenze kontrollieren und prüfen, ob Keramik durch die Präparation ragt. Dies ist ein Hinweis auf Stellen, bei denen die Restauration aufsitzen kann.

Okklusale Kontakte

Über die Schaltfläche "*Okklusalkontakte*" können die farbig dargestellten okklusalen Kontaktpunkte der aktiven Restauration ein- und ausgeschaltet werden.



- Klicken Sie auf die Schaltfläche "*Okklusalkontakte*".
 - ☞ Die Restauration wird ohne bzw. mit den okklusalen Kontakten dargestellt.

Approximale Kontakte

Über die Schaltfläche "*Approximalkontakte*" können die farbig dargestellten approximalen Kontaktpunkte der aktiven Restauration ein- und ausgeschaltet werden.



- Klicken Sie auf die Schaltfläche "*Approximalkontakte*".
 - ☞ Die Restauration wird ohne bzw. mit den approximalen Kontakten dargestellt.

Modellfarbe

Über die Schaltfläche "*Restauration einfärben*" kann die Restauration in der Modellfarbe dargestellt werden.



- Klicken Sie auf die Schaltfläche "*Restauration einfärben*".
 - ☞ Das virtuelle Modell wird weiß bzw. in der Modellfarbe dargestellt.

Ausschneiden



Über die Schaltfläche *"Ausschneiden"* wird durch die Restaurationen und das Modell ein Schnitt auf der Bildebene erzeugt.

1. Klicken Sie auf die Schaltfläche *"Ausschneiden"*.
 - ↳ Es wird ein Schnitt in der Bildebene durch das virtuelle Modell und alle Restaurationen erzeugt.
2. Klicken Sie auf einen der Anfasser in der 3D-Vorschau und halten Sie die Mausetaste gedrückt. Durch das gleichzeitige Bewegen der Maus können Sie die Schnittebene in der Höhe verschieben oder die Schnittebene rotieren.



Cursordetails

Über die Schaltfläche *"Cursordetails"* können Sie die Höhe und Dicke der Restauration anzeigen lassen. Die Cursordetails werden unten links auf dem Bildschirm eingeblendet.

- Klicken Sie auf die Schaltfläche *"Cursordetails"*.
 - ↳ Die Höhe und Dicke der Restauration werden am Maus-Cursor angezeigt und in Echtzeit aktualisiert.

Je nach Art der Restauration werden folgende Informationen angezeigt:

Höhe	Abstand von diesem Punkt zum Boden des Modells
Fissurhöhe	Geringste Dicke in der Fissur.
Dicke	Dicke der Restauration an diesem Punkt
Bei anatomischen Verbindern	Kleinster Querschnitt

Distanz



Über die Schaltfläche *"Distanz"* können Sie Distanzen messen.

1. Klicken Sie auf die Schaltfläche *"Distanz"*.
2. Klicken Sie auf die Restauration um den Startpunkt und Endpunkt festzulegen.
 - ↳ Die Distanz wird angezeigt.

Rastermodus

Mit der Funktion *"Rastermodus"* blenden Sie ein Gitter aus senkrechten und waagerechten Linien ein. Es dient als Orientierungshilfe.

- Klicken Sie auf die Schaltfläche *"Rastermodus"*.
 - ↳ Das Raster in der 3D-Vorschau wird eingeblendet.

Führungslinien

Mit der Funktion *"Führungslinienmodus"* können Sie die Hilfsebenen des SmileDesigns ein- und ausblenden.

- Klicken Sie auf die Schaltfläche *"Führungslinienmodus"*.
 - ↳ Die Führungslinien in der 3D-Vorschau werden eingeblendet.

8.5 Artikulation

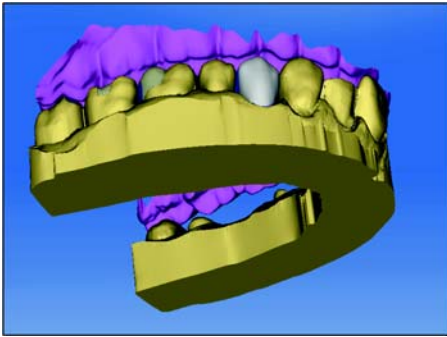

Mit der Funktion *"Artikulation"* können Sie eine Restauration unter Berücksichtigung der Dynamik gestalten. Nach der Berechnung des Erstvorschlages werden die dynamischen Kontaktpunkte farbige angezeigt.

Für ein möglichst genaues Ergebnis ist es wichtig, muss die Aufnahme des Kiefers folgende Bedingungen erfüllen:

- Die Eckzahnführung ist auf beiden Seiten durchführbar.
- Beim Einstellen der Modellachse richten Sie das virtuelle Modell präzise an den Führungslinien aus.

Der virtuelle Artikulator benutzt als Bezugsebene für die Artikulationsparameter die Campersche Ebene. Die Campersche Ebene steht in der Regel parallel zur Okklusalebene.

Nach Einstellen der Modellachse können Sie den virtuellen Artikulator jederzeit über die Schaltfläche in der Seitenpalette aktivieren.

WICHTIG

Verwenden Sie zum Einstellen der Modellachse den Unterkiefer.

Artikulationsparameter



Die Werte für die Artikulation gelten nur für die aktuelle Restauration. Sie können die Einstellungen überall in den Phasen "MODELL" und "DESIGN" anpassen.

1. Klicken Sie auf die Schaltfläche "Artikulation".
2. Klicken Sie auf die Schaltfläche "Artikulationsparameter".
 - ↳ Die Artikulationsparameter werden eingeblendet.

Sie können die folgenden Werte individuell einstellen:

Parameter	Einstellung	Mittelwert
"Schenkel"	Schenkel des Bonwilldreiecks	105mm
"Basis"	Interkondylarabstand	100mm
"Balkwill-Winkel"	Balkwill-Winkel	23°
"Sagittale Gelenkbahnneigung links" und "Sagittale Gelenkbahnneigung rechts"	Sagittale Gelenkbahnneigung	35°
"Bennettwinkel links" und "Bennettwinkel rechts"	Bennett-Winkel	15°
"Immediate sideshift links" und "Immediate sideshift rechts"	Initiale Bennett-Bewegung	0µm
"Restorationen einschließen"	Falls aktiviert, werden vorhandene Restaurationen so für die Berechnung des FGPs berücksichtigt, als wären sie bereits eingesetzt worden. Damit kann beispielsweise eine neu konstruierte Eckzahnführung für die anderen Restaurationen des Falls berücksichtigt werden.	-

Inzisalstift

Über die Funktion "Inzisalstift" kann eine Öffnung der Kiefer erzeugt werden. Die Funktion "Inzisalstift" steht nur in der Phase "MODELL" zur Verfügung.

1. Klicken Sie auf die Schaltfläche "Artikulation".
2. Klicken Sie auf "Inzisalstift", halten Sie die linke Maustaste gedrückt und ziehen Sie die Maus bis der gewünschte Wert der Kiefer-Öffnung erreicht ist.



Functionally Generated Path (FGP)

Über die Funktionen "*Unterer virtueller FGP*" und "*Oberer virtueller FGP*" können Sie einen virtuellen FGP für den Gegenkiefer bzw. den Kiefer einblenden. Die Hülle stellt dabei die maximale Bewegung des jeweiligen Kiefers für die gewählten Artikulationsparameter dar.

Die Störkontakte werden durch das FGP angezeigt. Die Störkontakte können über die Werkzeuge entsprechend entfernt werden.

Unterer virtueller FGP

1. Klicken Sie auf die Schaltfläche "*Artikulation*".
2. Klicken Sie auf die Schaltfläche "*Unterer virtueller FGP*".
☞ Der virtuelle FGP wird angezeigt.



Oberer virtueller FGP

1. Klicken Sie auf die Schaltfläche "*Artikulation*".
2. Klicken Sie auf die Schaltfläche "*Oberer virtueller FGP*".
☞ Der virtuelle FGP wird angezeigt.



Okklusaler Kompass

Mit dem virtuellen FGP kann der okklusale Kompass berechnet werden. Die Software verwendet den okklusalen Kompass nach Schulz.

Über die Schaltfläche "*Okklusaler Kompass*" können Sie die dynamischen Kontaktpunkte ein- und ausblenden.

1. Klicken Sie auf die Schaltfläche "*Artikulation*".
2. Klicken Sie auf die Schaltfläche "*Okklusaler Kompass*".
☞ Die dynamischen Kontaktpunkte werden angezeigt.



Farbe	Dynamischer Kontaktpunkt
Blau	Laterotrusion
Grün	Mediotrusion
Schwarz	Protrusion
Rot	Zentrik
Gelb	Latero-Protrusion

Jede Bewegungsrichtung kann ein- bzw. ausgeblendet werden.

Manuelle Bewegung

Über die Schaltfläche *"Manuelle Bewegung"* kann der Unterkiefer entsprechend der berechneten Kaubewegung manuell bewegt werden.

1. Klicken Sie auf die Schaltfläche *"Artikulation"*.
2. Klicken Sie auf die Schaltfläche *"Manuelle Bewegung"*.



3. Bewegen Sie den Unterkiefer indem Sie auf den orangefarbenen Ball in der links dargestellten Raute klicken.

9 Phase ADMINISTRATION

Restaurationen anlegen

In der Phase ADMINISTRATION definieren Sie die gewünschte Versorgung. Dafür müssen Sie die folgenden Schritte ausführen.

1. Wählen Sie den Versorgungstyp (Einzelrestaurationen, Brückenrestaurationen oder Abutments) aus der linken Spalte der Seitenpalette "*Indikationen*" aus.
2. Wählen Sie nacheinander den Restaurationstyp, Designmodus, Material und das Schleifgerät in der rechten Spalte der Seitenpalette "*Indikationen*" aus.
 - ↳ Sind alle Auswahlpunkte in der Seitenpalette "*Indikationen*" erfüllt, wird das Zahnschema aktiviert.

WICHTIG

Je nach gewähltem Restaurationstyp sind nur bestimmte Zähne im Zahnschema aktiv.

3. Platzieren Sie die Restauration an der gewünschten Stelle im Zahnschema. Sie können auch mehrere Restaurationen vom gleichen Typ nacheinander platzieren.

WICHTIG

Möchten Sie einen Restaurationstyp platzieren, der von der aktuellen Definition (Restaurationstyp, Designmodus, Material oder Schleifgerät) abweicht, so passen Sie Ihre Auswahl in der Seitenpalette "*Indikationen*" an und platzieren dann die modifizierte Restauration im Zahnschema.

Brücken anlegen

Bei der Platzierung von Brückenrestorationselementen werden automatisch zwischen den einzelnen Elementen anatomische Verbindungen erstellt. Wenn zwei Brücken direkt nebeneinander liegen, müssen Sie manuell den automatisch erstellten Verbinder entfernen.

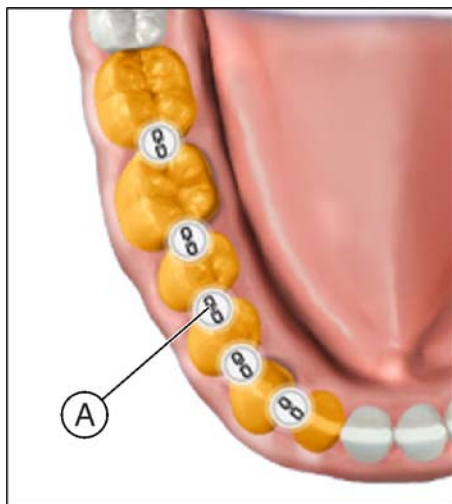

1. Klicken Sie dafür auf das Verbindungselement zwischen den beiden Brücken (z. B. **A**).

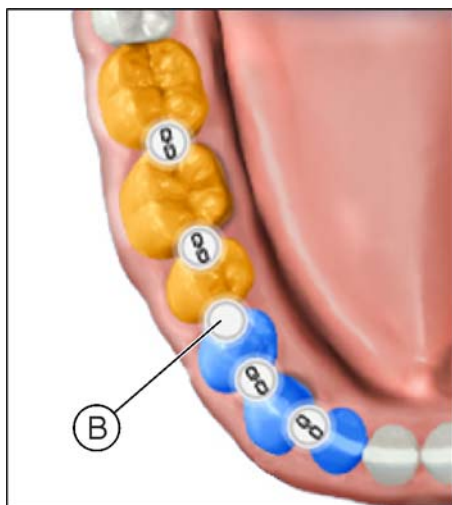

2. Um zwei Brücken wieder miteinander zu verbinden, klicken Sie auf das leere Verbindungselement zwischen den beiden Brücken (z. B. **B**).

WICHTIG

Eine valide Brücke muss immer aus mindestens zwei verbundenen Restaurationselementen bestehen.

Restaurationen bearbeiten und löschen

Möchten Sie eine bereits platzierte Restauration anpassen oder löschen, so wählen Sie die betreffende Restauration in der Seitenpalette *"Falldetails"* aus. Auf der rechten Seite einer ausgewählten Restauration befinden sich die Schaltflächen zum Bearbeiten (Stift-Symbol) oder Löschen (Mülleimer-Symbol).

1. Klicken Sie auf die Schaltfläche zum Bearbeiten einer Restauration.
2. Ändern Sie die betreffenden Optionen über die Dropdown-Auswahllisten.
3. Bestätigen oder verwerfen Sie Ihre Änderungen über die Schaltflächen *"Anwenden"* und *"Abbrechen"*.

Tipp: Über einen Klick mit der rechten Maustaste können Sie eine Restauration auch direkt aus dem Zahnschema löschen.

Tipp: Eine Restauration können Sie über das Zahnschema, die Objektleiste oder die Falldetails selektieren.

Phase ADMINISTRATION abschließen

Nachdem mindestens eine Restauration im Zahnschema angelegt wurde, können Sie in die Phase *"AUFNAHME"* wechseln.

- ✓ Mindestens eine Restauration im Zahnschema ist angelegt.
- ✓ Die Phase *"AUFNAHME"* ist anwählbar.
- Klicken Sie auf die Schaltfläche *"AUFNAHME"* in der Phasenleiste.

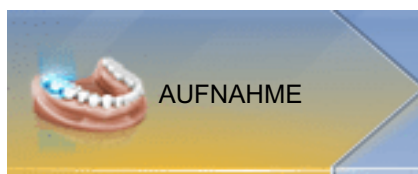

oder

- Klicken Sie auf den Weiter-Pfeil im Schrittmenu.
- ↪ Das Programm wechselt in die Phase *"AUFNAHME"*.

Falloptionen

Wenn Sie in der *"Konfiguration"* unter den *"Optionen"* den Artikulator und/oder das Smile-Design aktiviert haben, wird in der Administration zusätzlich die Seitenpalette *"Falloptionen"* angezeigt.

Hier können Sie für den aktuell geöffneten Fall die Verwendung von Artikulators und Smile-Design aktivieren. Im späteren Ablauf werden die dafür nötigen Funktionen oder Schritte dann angezeigt.

10 Phase AUFNAHME

10.1 Bildkataloge mit CEREC Bluecam

Übersicht

In der Phase "AUFNAHME" werden im Standard 3 Bildkataloge angeboten:

- Unterkiefer



- Oberkiefer



- Bukkal

Zusätzlich können weitere Bildkataloge eingeblendet werden:

- BioReferenz UK (Unterkiefer)
- BioReferenz OK (Oberkiefer)
- BioKopie UK (Unterkiefer)
- BioKopie OK (Oberkiefer)
- Gingivamaske UK (Unterkiefer)
- Gingivamaske OK (Oberkiefer)



Bildkatalog öffnen

1. Klicken Sie auf das Symbol des gewünschten Bildkataloges.
2. Bewegen Sie den Mauszeiger an den unteren Bildschirmrand.
 - ↳ Der aktive Bildkatalog wird geöffnet, die einzelnen Aufnahmen sind sichtbar.

10.1.1 Mit dem Bildkatalog arbeiten



Im Bildkatalog werden sämtliche Aufnahmen zu den jeweiligen Bereichen angezeigt.

Die erste Aufnahme eines Bildkataloges wird Referenzaufnahme genannt und wird mit einem Punkt gekennzeichnet (Fahne in der oberen rechten Ecke des Einzelbildes). Nehmen Sie die Aufnahme aus okklusaler Richtung auf, da diese Aufnahme die Orientierung des virtuellen Modells bestimmt.

Die Aufnahmen werden wie folgt gekennzeichnet:

Symbol	Bedeutung
Grüne Fahne mit Häkchen	Verrechnete / überlagerte Bilder
Grüne Fahne mit Punkt	Referenzaufnahme
Blaue Fahne	Verrechnungs- / Überlagerungsversuch läuft noch.
Rote Fahne mit Ausrufezeichen	Verrechnung / Überlagerung fehlgeschlagen.
Keine Fahne	Ausgeblendete Bilder

Wenn Sie die Maus über eine Aufnahme positionieren, wird es in der Kamera-Ansicht dargestellt und in der 3D-Vorschau hervorgehoben.

Im Bildkatalog scrollen



Für jede gemachte Aufnahme wird oben im Bildkatalog ein farbiger Punkt dargestellt.

Farbe	Bedeutung
Grün	Verrechnete / überlagerte Bilder
Blau	Verrechnungs- / Überlagerungsversuch läuft noch
Rot	Verrechnung / Überlagerung fehlgeschlagen
Weiß	Ausgeblendete Bilder

Wenn die Aufnahmen nicht mehr vollständig im Bildkatalog dargestellt werden können, wird ein Scrollbalken angezeigt. Sie können darüber über alle enthaltenen Aufnahmen scrollen.

1. Klicken Sie auf den Scrollbalken und halten Sie die Maus gedrückt.
2. Verschieben Sie den Scrollbalken nach rechts oder links.

Bilder markieren

- Klicken Sie mit der linken Maustaste auf die Aufnahme.
Es können mehrere Aufnahmen markiert werden.
 - ↳ Die Aufnahmen werden markiert.

Aufnahmen verschieben

Sie können Aufnahmen über Drag&Drop in andere Bildkataloge verschieben.

1. Klicken Sie auf markierte Aufnahmen und halten Sie die Maus gedrückt
2. Ziehen Sie die Auswahl auf das Symbol des gewünschten Bildkataloges.
 - ↳ Das Programm fragt, ob Sie die Aufnahme verschieben oder kopieren möchten.
3. Wählen Sie *"JA"* um die Aufnahme zu kopieren oder *"NEIN"*, um sie zu verschieben. Mit *"Abbrechen"* können Sie den Vorgang abbrechen.
 - ↳ Die Aufnahme wird im entsprechenden Bildkatalog verwendet.

Tipp: Sie können alle Aufnahmen eines Bildkataloges kopieren oder verschieben. Klicken Sie mit der linken Maustaste auf den Bildkatalog und ziehen Sie ihn auf einen beliebigen anderen, bereits angelegten Ordner.

Bilder ausblenden

- Klicken Sie mit der rechten Maustaste auf eine Aufnahme.
 - ↳ Die Aufnahme wird grau dargestellt.
Die Aufnahme nicht mehr für die 3D-Vorschau und die Erstellung des virtuellen Modells verwendet.

Sie können die Aufnahmen auf gleichem Weg wieder einblenden.

Wenn der Filter *"Ausgeblendet"* aktiv ist, bleibt die Aufnahme im Bildkatalog sichtbar.

Wenn der Filter *"Ausgeblendet"* deaktiviert ist, wird die Aufnahme im Bildkatalog nicht angezeigt (siehe Befehl Filter [→ 90]).

Befehl Auswählen

Über *"Auswählen"* können Sie:

- alle Bilder markieren
 - die Auswahl aufheben
 - die Auswahl umkehren
1. Klicken Sie im Bildkatalog auf die Schaltfläche *"Auswählen"*.
 2. Klicken Sie auf die entsprechende Schaltfläche.

Befehl Bearbeiten

Über *"Bearbeiten"* können Sie Aufnahmen:

- kopieren
- ausschneiden
- einfügen
- löschen
- ausblenden
- einblenden

1. Markieren Sie die Aufnahmen, die Sie bearbeiten möchten.
2. Klicken Sie im Bildkatalog auf die Schaltfläche *"Bearbeiten"*.
3. Klicken Sie auf die entsprechende Schaltfläche.

Befehl Filter

Über *"Filter"* können Sie:

- die Anzeige ausgeblendeter Aufnahmen ein- / ausschalten
- Verworfenen Aufnahmen (Verrechnung/Überlagerung nicht möglich) ein- oder ausblenden

Befehl	Beschreibung
<i>"Ausgeblendet"</i> (aktiv)	Ausgeblendete Aufnahmen werden angezeigt.
<i>"Abgelehnt"</i> (aktiv)	Verworfenen Aufnahmen werden angezeigt.

1. Klicken Sie im Bildkatalog auf die Schaltfläche *"Filter"*.
2. Klicken Sie auf die entsprechende Schaltfläche.

10.1.2 Bildkataloge hinzufügen



Über die Schaltfläche *"Katalog hinzufügen"* in der Seitenpalette können Sie weitere Bildkataloge anlegen.

1. Klicken Sie in der Seitenpalette auf die Schaltfläche *"Katalog hinzufügen"*.
 - ↳ Die möglichen Bildkataloge werden angeboten.
2. Klicken Sie auf den benötigten Bildkatalog.
 - ↳ Der Bildkatalog wird neben den Standard-Bildkatalogen angezeigt.

10.1.3 Optionen

In der Seitenpalette können Sie über die Schaltfläche *"Optionen"*:



- Aufnahmesequenz (Quadrant) zwischenspeichern
- Erste und zweite Aufnahmesequenzen (Quadranten) zusammensetzen
- Erste Aufnahmesequenz aktivieren
- In den Modus *"Abdruckaufnahme"* wechseln

Befehl	Beschreibung
<i>"Quadrant hinzufügen"</i>	<ul style="list-style-type: none"> • Die erste Aufnahmesequenz (Quadrant) zwischenspeichern. • Anschließend kann eine weitere Aufnahmesequenz aufgenommen werden.
<i>"Quadranten zusammenfügen"</i>	<ul style="list-style-type: none"> • Die aktuelle Aufnahmesequenz wird mit der zwischengespeicherten Sequenz zusammengefügt.
<i>"Quadranten ändern"</i>	<ul style="list-style-type: none"> • Die erste Aufnahmesequenz aktivieren, um weitere Bilder hinzuzufügen. Die zweite Sequenz wird automatisch zwischengespeichert.

1. Klicken Sie in der Seitenpalette auf die Schaltfläche *"Optionen"*.
2. Klicken Sie auf die entsprechende Schaltfläche.

10.1.4 Papierkorb

Aufnahmen entfernen

1. Markieren Sie die Aufnahmen, die Sie entfernen möchten.
 2. Klicken Sie auf die Schaltfläche *"Bearbeiten"*.
 3. Klicken Sie auf die Schaltfläche *"Löschen"*.
- oder
- Fassen Sie das Bild mit der Maus an und verschieben Sie es per Drag&Drop in den Papierkorb.
- ☞ Die Aufnahme wird in den Papierkorb verschoben.

Tipp: Sie können die letzte Aufnahme in den Papierkorb verschieben, indem Sie mit der rechten Maustaste auf das Symbol des Bildkatalogs klicken.



Papierkorb öffnen

Im Papierkorb werden Ihnen die Aufnahmen angezeigt, die aus dem derzeit aktiven Bildkatalog entfernt wurden.

1. Klicken Sie auf das Symbol des Bildkataloges, für den Sie den Papierkorb öffnen möchten.
 2. Klicken Sie auf das Symbol für den Papierkorb.
- ☞ Der Papierkorb für den aktiven Bildkatalog wird Ihnen angezeigt.

Aufnahmen aus dem Papierkorb wiederverwenden

- Fassen Sie das Bild mit der Maus an und verschieben Sie es per Drag&Drop in den gewünschten Ordner.

Tipp: Wenn Sie Aufnahmen im Papierkorb ein-/ausblenden, werden diese automatisch wieder in den Bildkatalog verschoben.

10.2 Bildkataloge mit CEREC Omnicam

In der Phase "AUFNAHME" werden im Standard 3 Bildkataloge angeboten:

- Unterkiefer
- Oberkiefer
- Bukkal

Zusätzlich können weitere Bildkataloge eingeblendet werden:

- BioReferenz UK (Unterkiefer)
- BioReferenz OK (Oberkiefer)
- BioKopie UK (Unterkiefer)
- BioKopie OK (Oberkiefer)
- Gingivamaske UK (Unterkiefer)
- Gingivamaske OK (Oberkiefer)

Es wird für jeden dieser Bildkataloge nur eine Aufnahme im entsprechenden Bildkatalog abgespeichert.

Bildkatalog öffnen

1. Klicken Sie auf das Symbol des gewünschten Bildkataloges.
2. Bewegen Sie den Mauszeiger an den unteren Bildschirmrand.
☞ Der aktive Bildkatalog wird geöffnet, die einzelnen Aufnahmen sind sichtbar.

Aufnahmen löschen

Sollte eine Aufnahme nicht gefallen, können Sie die Aufnahme löschen. Sie können dann eine neue Aufnahme für den entsprechenden Bildkatalog durchführen.

- Fassen Sie das Bild mit der Maus an und verschieben Sie es per Drag&Drop in den Papierkorb.
- ↳ Die Aufnahme wird gelöscht.



10.2.1 Bildkataloge hinzufügen

Über die Schaltfläche *"Katalog hinzufügen"* in der Seitenpalette können Sie weitere Bildkataloge anlegen.

1. Klicken Sie in der Seitenpalette auf die Schaltfläche *"Katalog hinzufügen"*.
 - ↳ Die möglichen Bildkataloge werden angeboten.
2. Klicken Sie auf den benötigten Bildkatalog.
 - ↳ Der Bildkatalog wird neben den Standard-Bildkatalogen angezeigt.



10.3 Kamera-Ansicht

Fenstergröße ändern

Sie können die Größe der Kamera-Ansicht proportional anpassen.

1. Klicken Sie mit der Maus auf den Pfeil am rechten Rand und halten Sie die Maustaste gedrückt.
2. Ziehen Sie die Kamera-Ansicht größer bzw. kleiner.

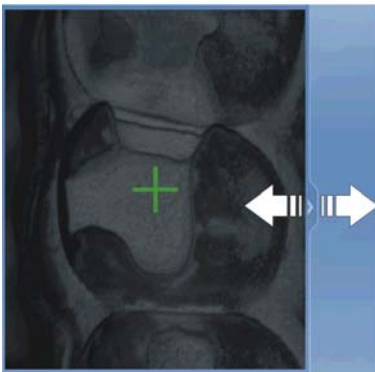

Höhen- und Intensitätsbild

Sie können Aufnahmen aus dem Bildkatalog als Höhen- oder als Intensitätsbild anzeigen lassen.



Höhenbild



Intensitätsbild

- ✓ Die Kamera ist ausgeschaltet.
- 1. Klicken Sie auf das jeweilige Symbol, um zwischen Höhen- und Intensitätsbild zu wechseln.
- 2. Positionieren Sie die Maus über eine Aufnahme im Bildkatalog.
 - ☞ Die Aufnahme wird in der Kamera-Ansicht in der gewählten Darstellung gezeigt.

10.4 3D-Vorschau

Standardmäßig werden die Daten in der 3D-Vorschau aus okklusaler Richtung dargestellt.

Die Betrachtungsrichtung des virtuellen Modells im 3D-Vorschaufenster können Sie durch Interaktion mit der Maus frei wählen.

3D-Vorschau drehen

- 1. Klicken Sie mit der linken Maustaste auf die 3D-Vorschau und halten Sie sie gedrückt.
- 2. Bewegen Sie die Maus.
 - ☞ Die 3D-Vorschau wird gedreht.

3D-Vorschau verschieben

- 1. Klicken Sie mit der rechten Maustaste auf die 3D-Vorschau und halten Sie sie gedrückt.
- 2. Bewegen Sie die Maus.
 - ☞ Die 3D-Vorschau wird verschoben.

3D-Vorschau vergrößern / verkleinern

- 1. Klicken Sie mit der mittleren Maustaste auf die 3D-Vorschau und halten Sie sie gedrückt.
- 2. Bewegen Sie die Maus nach oben oder unten.
 - ☞ Die 3D-Vorschau wird vergrößert bzw. verkleinert.

10.5 Aufnahme durchführen

10.5.1 CEREC Bluecam

10.5.1.1 CEREC Kamera ein-/ausschalten



Die CEREC Kamera wird automatisch angeschaltet, wenn Sie in die Aufnahme-Phase wechseln. Wird sie längere Zeit nicht genutzt, schaltet sie sich aus.

- Klicken Sie auf das Kamerasymbol, um die CEREC Kamera ein- bzw. auszuschalten.

10.5.1.2 Kamerastütze

Wenn Sie die Kamerastütze verwenden, haben Sie folgende Vorteile:

- Sie erhalten verwacklungsfreie Aufnahmen.
- Sie vermeiden Beschädigungen des Prismas.
- Sie vermeiden die Berührung des präparierten Zahnes.

VORSICHT

Kamerastütze verwenden

Kamerastütze vor Gebrauch wisch- oder sprühdesinfizieren. Nur zur einmaligen Verwendung bestimmt.

10.5.1.3 Aufnahme vorbereiten

Kamerastütze aufschieben

- Schieben Sie die Kamerastütze wie gezeigt auf die Kamera.

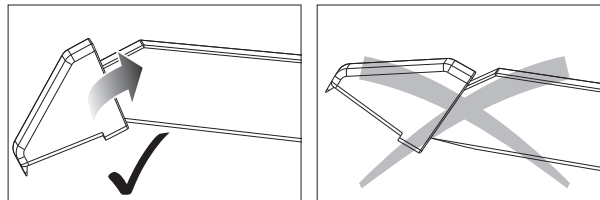

Kamerastütze aufschieben

Kamera positionieren

⚠ VORSICHT

Heiße Oberfläche!

Das Prisma der Kamera wird in der Kameraablage vorgeheizt. Die Oberflächentemperatur kann bis zu 50°C betragen. Bei Berührung mit Haut oder Schleimhaut kann dies zu einem unangenehmen Wärmeempfinden führen. Haut und Schleimhäute erleiden bei diesen Temperaturen keine Schädigung.

1. Positionieren Sie die Kamera über die aufzunehmenden Zähne.

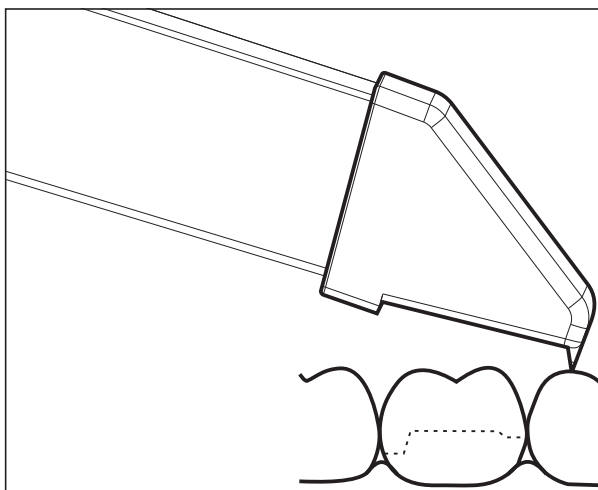

3D-Kamera abstützen

2. Stützen Sie die Kamera mit dem vorderen Teil der Kamerastütze auf einem Zahn ab, damit Sie sie während der Messphase ruhig halten können.

ACHTUNG

Puder auf der Prismenoberfläche

Berührt das Prisma gepuderte Oberflächen, so bleibt in der Regel Puder auf der Prismenoberfläche und erzeugt dunkle Flecken im Bild.

Der Puder kann mit einem weichen Lappen vom Prisma abgewischt werden.

10.5.1.4 Mit der CEREC-Bluecam aufnehmen

Sie können mit der CEREC-Kamera zwischen 2 Aufnahmemodi wechseln:

- manuell
- automatisch

Die CEREC-Kamera ist nach dem Einschalten in der automatischen Aufnahmesteuerung.

ACHTUNG

Bildhelligkeit

Die Bildhelligkeit bei der Aufnahme wird automatisch geregelt, sodass weitgehend unabhängig vom Abstand der CEREC-Kamera zum Zahn immer eine optimale Bildhelligkeit gegeben ist.

Das Umfeld des aufzunehmenden Zahnes sollte möglichst schwach beleuchtet sein. Vermeiden Sie jede Art von Fremdlicht. Schalten Sie die Dentalleuchte aus.

Wechseln von automatischer zur manuellen Aufnahmesteuerung

Sie können von der automatischen zur manuellen Aufnahmesteuerung wechseln.

✓ Sie befinden sich in der automatischen Aufnahmesteuerung.

1. Platzieren Sie die Maus auf dem Kamera-Symbol.



2. Drücken Sie den Fußschalter nach oben und halten Sie ihn gedrückt.

☞ Es erscheint im Live-Bild ein grünes Kreuz. Die manuelle Aufnahmesteuerung ist aktiv.

Sie können die manuelle Aufnahmesteuerung auf dem gleichen Weg verlassen.

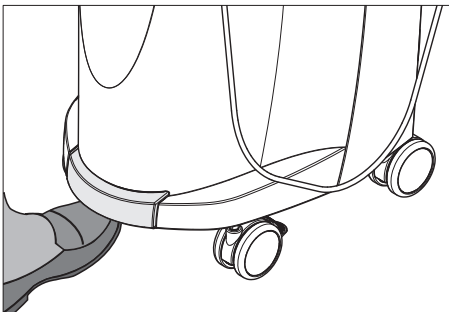

Automatische Aufnahmesteuerung

Um verwackelte Aufnahmen durch zu frühes Wegziehen der CEREC-Kamera zu vermeiden, ertönt als Hilfestellung ein akustisches Signal, sobald die Aufnahme abgeschlossen ist. Achten Sie darauf, dass weder der Windows-Lautstärke-Regler auf niedrigster Stellung noch „Ton aus“ aktiviert ist.

1. Positionieren Sie die CEREC-Kamera wie beschrieben über dem gepuderten Zahn.
2. Sobald eine scharfe Aufnahme möglich ist, werden automatisch Bilder erzeugt und in die 3D-Vorschau übertragen. Achten Sie auf Hinterschnitte an allen seitlichen Kantenlinien der Präparation.
3. Bewegen Sie die Kamera, bis alle benötigten Bilder erstellt wurden.
 - ↳ Das Model setzt sich während der Aufnahmen automatisch in der 3D-Vorschau zusammen.
4. Kontrollieren Sie danach nochmals die vorgenannten Punkte. Achten Sie darauf, dass die Messaufnahme **genügend hell**, **scharf** und **nicht verwackelt** ist. Wenn Sie diese Punkte nicht beachten, kann einer dieser Punkte das weitere Vorgehen negativ beeinflussen.

Wenn Sie auf das Aufnahmesymbol des Oberkiefers, Unterkiefers oder der bukkalen Registrierung klicken, können Sie Zusatzaufnahmen des Oberkiefers, des Unterkiefers oder die bukkale Registrierung ausführen.

Manuelle Aufnahmesteuerung

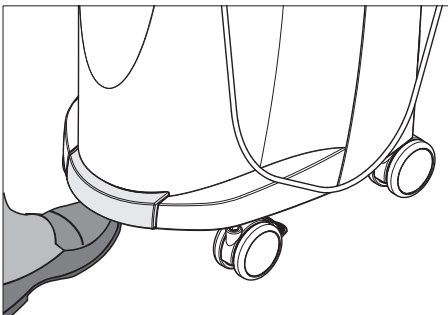

1. Drücken Sie den Fußschalter nach oben und halten Sie ihn gedrückt.
 - ↳ Es erscheint ein Live-Bild in der Kamera-Ansicht mit einem grünen Kreuz.
2. Lassen Sie den Fußschalter los.
 - ↳ Die Aufnahme wird automatisch in die 3D-Vorschau übertragen.
3. Durch Wiederholen der Schritte 1 und 2 können Zusatzaufnahmen erstellt werden.
 - ↳ Das Model setzt sich während der Aufnahmen automatisch in der 3D-Vorschau zusammen.
4. Kontrollieren Sie danach nochmals die vorgenannten Punkte. Achten Sie darauf, dass die Messaufnahme **genügend hell**, **scharf** und **nicht verwackelt** ist. Wenn Sie diese Punkte nicht beachten, kann eines dieser Punkte das weitere Vorgehen negativ beeinflussen.

Wenn Sie auf das Aufnahmesymbol des Oberkiefers, Unterkiefers oder der bukkalen Registrierung klicken, können Sie Zusatzaufnahmen des Oberkiefers, des Unterkiefers oder für die bukkale Registrierung ausführen.

10.5.1.5 Erweiterungsaufnahmen

Nachbarzähne mit aufnehmen

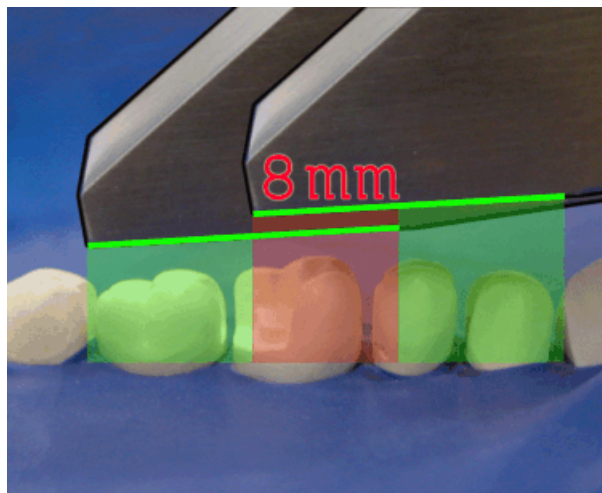

Überlappungsbereich 8mm

Wenn die Nachbarzähne komplett mit abgebildet werden sollen, kann der Bildkatalog um Aufnahmen der Nachbarzähne erweitert werden. Der Überlappungsbereich zweier benachbarter Aufnahmen muss mindestens 8 mm betragen.

10.5.1.6 Winkelaufnahmen

Zusätzliche Winkelaufnahmen

Es sind zusätzliche Winkelaufnahmen möglich. Diese können genutzt werden, um Bereiche aufzunehmen, die durch okklusale Aufnahmeerichtung verdeckt sind oder um steile Wände in günstigeren Winkeln aufzunehmen.

WICHTIG

Approximale Unterschnitte

Approximale Unterschnitte können dazu führen, dass ein Inlay sich nicht einsetzen lässt.

Die maximale Verkippung, unter der eine Zusatzaufnahme desselben Areals erfolgen kann, beträgt 20°.

10.5.1.7 Aufnahmen zur Quadrantensanierung

Bei der Quadrantensanierung ist es sinnvoll die präparierten Zähne, sowie jeweils einen unpräparierten Nachbarzahn aufzunehmen. Dieses kann mit mehreren Erweiterungsaufnahmen abgedeckt werden.

10.5.1.8 Aufnahme endständiger Zähne

Endständiger Zahn am distalen Rand

Bei der Versorgung endständiger Zähne sollte der endständige Zahn am distalen Rand des Bildfeldes liegen.

10.5.1.9 Abformung aufnehmen

Abformung vorbereiten

- ✓ Unter Umständen muss die Abformung etwas freigeschnitten werden, damit der Tiefenschärfebereich der CEREC Kamera ausreicht.
- Wenn es sich nicht um ein scanbares Silikon handelt, mattieren Sie den aufzunehmenden Bereich, um Reflexionen zu vermeiden. Verwenden Sie hierzu CEREC Optispray.

Abformung aufnehmen

1. Klicken Sie auf das Symbol des gewünschten Bildkatalogs.
2. Öffnen Sie den Bildkatalog.
3. Klicken Sie auf die Schaltfläche *"Erweitert"*.
4. Klicken Sie auf die Schaltfläche *"Abdruckaufnahme"*.
5. Starten Sie die Aufnahme.
 - ↳ Im 3D Preview wird das Modell zweiseitig angezeigt. In Gelb sehen Sie die Modellvorschau und in Grün die Vorschau der Abformung selbst.



Solange der Modus *"Abdruckaufnahme"* aktiviert ist, werden die Aufnahmen bei der Erstellung des virtuellen Modells invertiert. Der Modus *"Abdruckaufnahme"* ist für alle Bildkataloge verfügbar.

Die verschiedenen Kataloge müssen nicht im gleichen Modus aufgenommen werden.

10.5.2 CEREC Omnicam

10.5.2.1 Aufwärmzeit der Kamera

Wenn Sie das System einschalten, muss die Kamera 15 - 20 Minuten aufwärmen. Ist die beschichtete Saphirscheibe der Omnicam nicht warm genug, beschlägt sie während der Aufnahme. Eine Aufnahme ist dadurch nicht möglich.

Legen Sie die Omnicam nach Gebrauch immer auf der Heizerplatte ab.

Sie können die Endtemperatur einstellen, auf die der Kameraheizer die Spiegelhülse der Omnicam erwärmt.

1. Gehen Sie in der Software in das Systemmenü und klicken Sie auf die Schaltfläche *"Konfiguration"*.
2. Klicken Sie auf die Schaltfläche *"Geräte"*.
3. Klicken Sie auf die Schaltfläche *"Omnicam"*.
4. Klicken Sie auf die Schaltfläche *"Einstellungen Kamera-Heizung"*.
5. Verändern Sie mit dem Schieberegler die Temperatur.

10.5.2.2 Modus

Schritt Video / Foto

In dem Schritt *"Video"* / *"Foto"* können mit der Omnicam intraorale Videos und einzelne Intraoralbilder gemacht werden.

Fotos aufnehmen

1. Wählen Sie die Registerkarte *"Foto"*.
2. Klicken Sie zum Auslösen der Kamera auf das Kamerasymbol oder nutzen Sie den Fußschalter.

Videos aufnehmen

1. Wählen Sie die Registerkarte *"Video"*.
2. Klicken Sie auf die Filmklappe zum Starten der Videoaufnahme oder nutzen Sie den Fußschalter.
3. Stoppen Sie die Aufnahme durch das Klicken auf das Stoppsymbol oder erneute Betätigung des Fußschalters.

Fotos und Bilder ansehen

1. Wählen Sie die Registerkarte *"Ansicht"*.
2. Klicken Sie auf den Links- oder Rechtspfeil, um alle gemachten Aufnahmen zu sehen. Videos können durch einen Klick auf das Wiedergabe-Symbol gestartet werden.

10.5.2.3 Kameraführung

VORSICHT

Nach jedem Gebrauch

Reinigen und desinfizieren Sie die Kamera nach jedem Gebrauch.

- Befolgen Sie die Anleitung zur Reinigung- und Desinfektion, um Kreuzkontaminationen zwischen den Patienten zu vermeiden.

Die CEREC Omnicam nimmt Bilder auf, die während der laufenden Messung in räumliche Beziehung zueinander gebracht werden (Registrierung).

Während der Aufnahme und dem damit einhergehenden Registrierungsprozess ist ein markanter Laut zu hören. Wenn die Registrierung nicht ausgeführt werden kann, wird der Aufnahmefluss unterbrochen. Sie werden darüber mit einem Laut informiert. Dieser Laut unterscheidet sich von dem Laut während der erfolgreichen Aufnahme. Die Lautstärke kann unter Konfiguration angepasst werden.

WICHTIG

Registrierungsfehler

Wenn ein Registrierungsfehler auftritt, müssen Sie zu einer anderen erfassten Stelle zurück.

Üben Sie diesen Vorgang zunächst am Modell und dann intraoral.

- Bewegen Sie die CEREC Omnicam auf eine Position, die erfolgreich aufgenommen wurde. Am besten finden Sie eine bereits erfasste Stelle im okklusalen Bereich.
 - ↩ Der Ton für registrierte Aufnahmen ertönt.
- Führen Sie die Aufnahme fort.

Teilen Sie die Aufnahme in 4 aufeinanderfolgende Sequenzen auf:

1. Okklusal
2. Bukkal
3. Lingual
4. Approximal

10.5.2.3.1 Okklusaler Scan

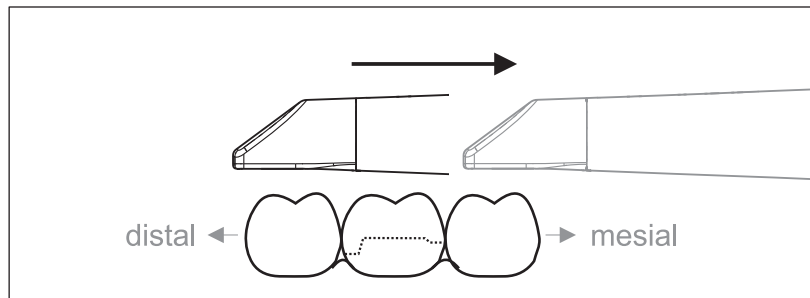

Wichtig: Achten Sie auf den Abstand des Austrittsfensters der CEREC Omnicam zur vermessenen Oberfläche.

Der Abstand muss zwischen 0-15 mm liegen (Optimal: 5 mm). Die Kamera liegt nicht auf den Zähnen oder auf dem Zahnfleisch auf. Wenn die Distanz zu groß ist, werden keine Daten empfangen.

1. Positionieren Sie die CEREC Omnicam in der Startposition. Die CEREC Omnicam befindet sich dazu in okklusaler Ansicht auf dem Zahn, der in distaler Richtung zum präparierten Zahn am nächsten liegt.
2. Scannen Sie in mesialer Richtung. Bewegen Sie dabei langsam die CEREC Omnicam okklusal vom distal gelegenen Zahn über den präparierten Zahn zum mesial liegenden Zahn.

Bei Vollkieferaufnahmen ändert sich die Scanreihenfolge beim Frontzahnübergang. Es wird erst lingual und labial gescannt und im Anschluss inzisal.

10.5.2.3.2 Bukkaler Scan

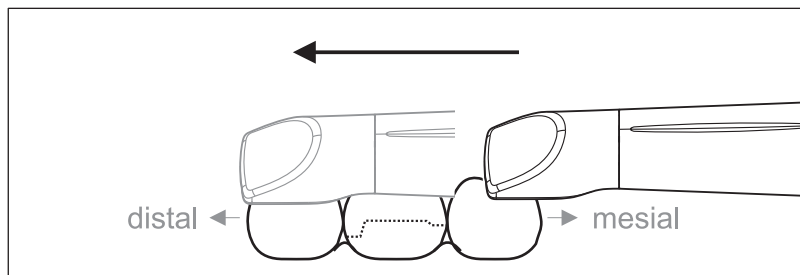

- ✓ Die CEREC Omnicam ist auf dem mesial zur Präparation gelegenen Nachbarzahn.
- 1. Drehen Sie die CEREC Omnicam von 45° bis maximal 90° nach bukkal.
- 2. Führen Sie die CEREC Omnicam über die gesamte Distanz bukkal in distaler Richtung über den präparierten Zahn.
Bei Vollkieferaufnahmen nehmen Sie maximal einen Quadranten als bukkalen Scan auf.

Achten Sie darauf, beim bukkalen Scan die CEREC Omnicam wie eine Querflöte zu halten. Verkippen Sie nicht in vertikale Richtung zur Bewegungsrichtung.

Tipp: Üben Sie die Führung der Kamera unter 45° bis 90°.

10.5.2.3.3 Lingualer Scan

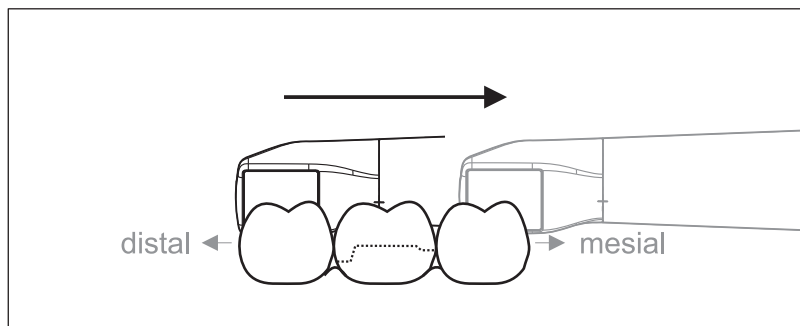

- ✓ Die CEREC Omnicam ist auf dem Zahn, der distal neben der Präparation liegt.
- 1. Drehen Sie die CEREC Omnicam von 90° bukkal auf die andere Seite auf 45° bis maximal 90° lingual.
- 2. Führen Sie die CEREC Omnicam über die gesamte Distanz lingual in mesialer Richtung über den präparierten Zahn.

10.5.2.3.4 Approximalflächen Scan

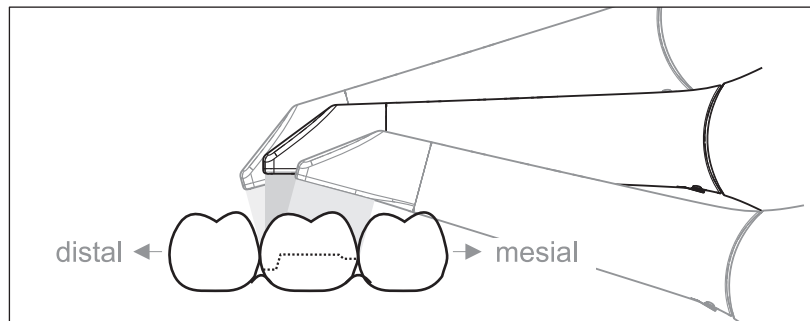

Scannen Sie die Approximalflächen des präparierten Zahns.

- Bewegen Sie die CEREC Omnicam okklusal zum präparierten Zahn. Nehmen Sie die Approximalflächen in distal und mesialer Richtung auf, indem Sie mit einer Wellenbewegung okklusal, bukkal und lingual über den präparierten Zahn hinweg aufnehmen. Verkippen Sie hierzu distal und mesial um 15° zur besseren Einsicht der Approximalkontakte.

Hinweise:

- Entfernen Sie Weichgewebe.
- Schneiden Sie bewegliche Gingiva weg, sodass nur noch 1-2mm Gingiva zum Zahn übrig bleiben.
- Achten Sie beim Wegschneiden darauf, keine Bereiche versehentlich mit wegzuschneiden, die z. B. hinter dem Modell liegen oder anderweitig von der Linie geschnitten werden.
- Dieser Beschnitt muss in der Phase AUFNAHME über das Schneidwerkzeug erfolgen.

10.5.2.3.5 Bukkale Registrierung

Mit einer bukkalen Registrierung kann der Kontakt mit dem Antagonisten hergestellt werden.

- ✓ Der Kiefer mit der Präparation ist gescannt.
- 1. Scannen Sie die okklusale, bukkale und linguale Ansicht des Antagonisten (siehe Abschnitt „Okklusaler Scan [→ 102]“, „Bukkaler Scan [→ 103]“ und „Lingualer Scan [→ 103]“).
- 2. Führen Sie vor der abschließenden Registrierung einen bukkalen Scan des Aufbisses durch. Dieser bukkale Scan sollte nahe der Präparation durchgeführt werden. Um genügend Geometrie aufzunehmen, erfassen Sie die Zähne des Ober- und Unterkiefers sowie jeweils 5mm des Zahnfleisches.

10.5.2.3.8 Quadranten und Kiefer aufnehmen

Die folgende Scanvorschrift ist für die Aufnahme eines kompletten Quadranten oder Kieferbogens geeignet.

Eine Aufnahme des ersten (vierten) Quadranten erfolgt bis zum gegenüberliegenden zweiten Frontzahn mit parallelem Bewegungen der Kamera entlang des Kieferbogens.

In den Scanvorgang einsteigen

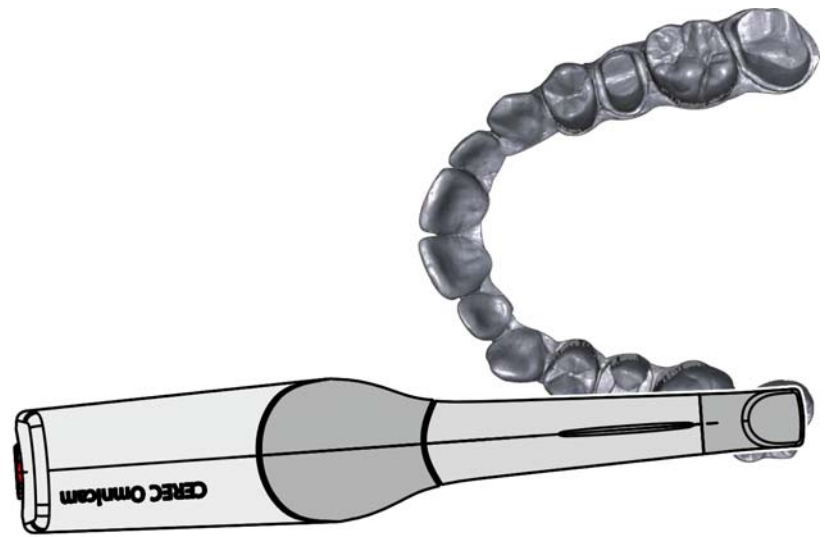

- Positionieren Sie die Kamera okklusal über dem rechten endständigen Zahn, um in den Scanvorgang einzusteigen.

Scanvorgang durchführen

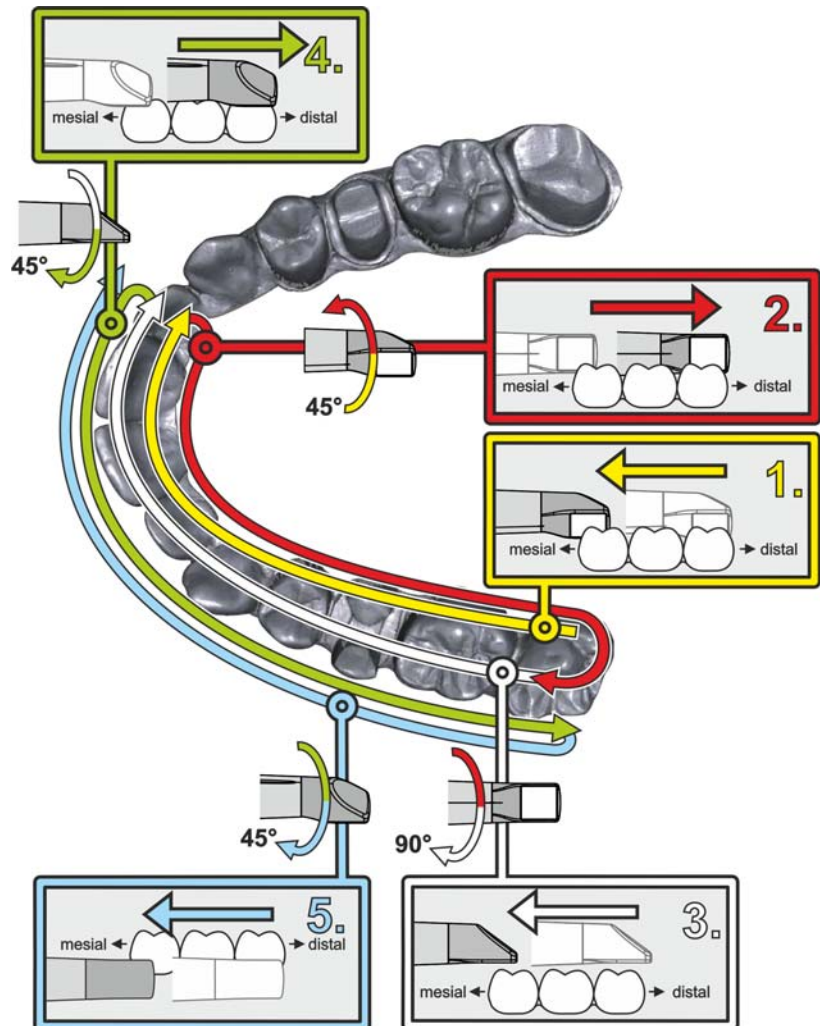

1. **Beginnen Sie, wie oben gezeigt, okklusal auf dem rechten endständigen Zahn** und nehmen Sie diesen okklusal auf. Kippen Sie die Kamera 45° nach palatinal (oral) und führen Sie sie von distal nach mesial.
2. Schwenken Sie die Kamera weitere 45° nach palatinal (oral) and bewegen Sie sie nach distal.
3. Schwenken Sie die Kamera um 90° auf die okklusale Fläche und bewegen Sie sie nach mesial.
4. Schwenken Sie die Kamera auf 45° bukkal und bewegen Sie sie wieder nach distal.
5. Schwenken Sie dort die Kamera nochmals 45° weiter nach bukkal auf insgesamt 90° und bewegen Sie sie wieder nach mesial.

Für den gegenüberliegenden zweiten (dritten) Quadranten ergibt sich der folgende Scanablauf:

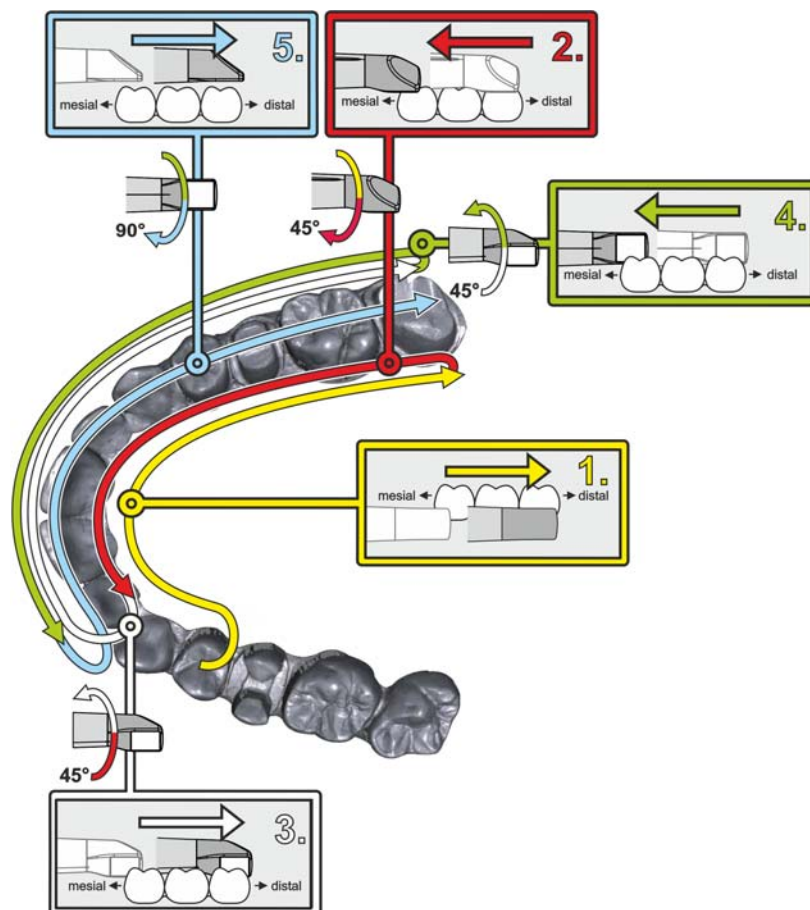

1. **Beginnen Sie mit der Aufnahme auf der Okklusalfäche eines bereits aufgenommenen Prämolaren** und führen Sie die Kamera palatinal (oral) mit bis zu 90° gekippt von mesial über die linguale Fläche der Frontzähne Richtung distal zum endständigen Zahn.
2. Kippen Sie dann die Kamera leicht um 45°, sodass die Kamera dann nur noch um 45° nach palatinal (oral) gekippt von distal wieder nach mesial zu den Frontzähnen geführt wird.
3. Führen Sie die Kamera im Frontzahnbereich angekommen 45° auf die bukkale Seite herüber und führen Sie die Kamera um diese 45° gekippt von mesial nach distal.
4. Distal angekommen kippen Sie die Kamera noch einmal um 45° (insgesamt 90°) weiter nach bukkal und führen die Kamera wieder von distal nach mesial.
5. Im Frontzahnbereich angekommen kippen Sie die Kamera in okklusale Ansicht und führen die Kamera mesial auf den Okklusalfächen bis zum hintersten distalen Molaren.

Hinweise:

- Entfernen Sie Weichgewebe.
- Schneiden Sie bewegliche Gingiva weg, sodass nur noch 1-2mm Gingiva zum Zahn übrig bleiben.

- Achten Sie beim Wegschneiden darauf, keine Bereiche versehentlich mit wegzuschneiden, die z. B. hinter dem Modell liegen oder anderweitig von der Linie geschnitten werden.
- Dieser Beschnitt muss in der Phase AUFNAHME über das Schneidwerkzeug erfolgen.

10.5.2.3.7 Messungen abschließen

- ✓ Die Aufnahmen sind vollständig.
- 1. Klicken Sie auf die Schaltfläche *"Weiter"*.
 - ↳ Das virtuelle Modell wird berechnet und farbig dargestellt.
 - ↳ Graue Flächen zeigen fehlendes Datenmaterial im berechneten Modell an.
- 2. Wenn fehlende Daten im Bereich der Präparation auftauchen, führen Sie weitere Scans durch.

Wechseln Sie zurück in die Phase *"AUFNAHME"*. Führen Sie weitere Scans durch, um den Modellaufbau zu ergänzen.

10.5.2.4 Mit der CEREC Omnicam aufnehmen

VORSICHT

Heiße Oberfläche!

Das Austrittsfenster der CEREC Omnicam wird in der Kameraablage vorgeheizt. Die Oberflächentemperatur der Spiegelhülse kann bei Entnahme der CEREC Omnicam aus der Ablage bis zu 51°C betragen. Bei Berührung mit Haut oder Schleimhaut kann dies zu einem unangenehmen Wärmeempfinden führen. Haut und Schleimhäute erleiden bei diesen Temperaturen keine Schädigung.

Nach Entnahme der CEREC Omnicam aus der Kameraablage sinkt die Temperatur der Spiegelhülse innerhalb weniger Minuten (< 5 Minuten) auf weniger als 43°C. Die CEREC Omnicam ist daher für eine zeitlich unbegrenzte Anwendungsdauer im Patientenmund geeignet.

Wählen Sie ab einer Umgebungstemperatur von 30°C nur die drei unteren Stufen der Heizereinstellung.

ACHTUNG

Bildhelligkeit

Die Bildhelligkeit bei der Aufnahme wird automatisch geregelt, sodass - weitgehend unabhängig vom Abstand der CEREC Omnicam zum Zahn - immer eine optimale Bildhelligkeit gegeben ist.

Das Umfeld des aufzunehmenden Zahnes sollte möglichst schwach beleuchtet sein. Vermeiden Sie jede Art von Fremdlicht. Schalten Sie die Behandlungsleuchte aus.

WICHTIG

Keine Watterollen im Scanbereich verwenden

Verwenden Sie keine Watterollen in der Nähe des Scanbereichs. Wenn Sie Teile der Watterolle mitaufnehmen, entstehen fehlerhafte Aufnahmen.

- ✓ Die Zähne sind trockengeblasen
- 1. Wechseln Sie in die Phase "AUFNAHME".
 - ↳ Die Kamera ist aufnahmebereit.
 - ↳ Es erscheint ein Live-Bild, mit dessen Hilfe Sie sich im Patientenmund orientieren können.
- 2. Entnehmen Sie die CEREC Omnicam aus ihrer Halterung.
 - ↳ Sobald die Kamera über einen Zahn oder die Gingiva geführt wird oder der Fußschalter betätigt wird, startet die Datenerfassung. Während der kontinuierlichen Datenerfassung entsteht am Bildschirm automatisch ein farbiges 3D-Modell. Ein weißes Feld gibt an, in welchem Bereich Daten aufgenommen werden. Wenn der automatische Datenfluss abreißt, geht das weiße Feld verloren und das Audio-Signal wird verändert. In diesem Fall bewegen Sie die Kamera auf einen beliebigen Bereich, der bereits aufgenommen wurde. Der Aufnahmeprozess fährt fort.

3. Betätigen Sie den Fußschalter oder führen Sie den Mauszeiger auf das Omnicam-Symbol links unten in der Ecke, um den Aufnahmeprozess zu beenden.

Aufnahmeprozess fortsetzen

1. Betätigen Sie den Fußschalter oder klicken Sie mit dem Mauszeiger auf das Omnicam-Symbol.
↳ Der Aufnahmeprozess wird gestartet.
2. Setzen Sie den Aufnahmeprozess wie oben beschrieben fort.

10.5.2.5 Modellbereiche wegschneiden



Mit der Funktion *"Ausschneiden"* sollten Sie Modellbereiche wegschneiden. Das können Bereiche sein, in denen versehentlich Teile von Watterollen oder Wange aufgenommen wurden.

Achten Sie beim Wegschneiden darauf, keine Bereiche versehentlich mit wegzuschneiden, die z.B. hinter dem Modell liegen oder anderweitig von der Linie geschnitten werden.

✓ Sie befinden sich in der Phase AUFNAHME.

1. Klicken Sie auf das Werkzeugrad.
2. Klicken Sie auf die Schaltfläche *"Ausschneiden"*.
↳ Der Cursor wird zu einem Kreuz.
3. Starten Sie die Schnittlinie durch einen Doppelklick.
4. Klicken Sie, um weitere Punkte zu setzen.
5. Schließen Sie den Schnitt durch einen Doppelklick ab.
↳ Der Modellbereich wird ausgeschnitten.
6. Klicken Sie auf die Schaltfläche *"Anwenden"*, um die Änderung umzusetzen.

Sie können über den Bereich, den Sie mit der Schnittfunktion ausgeschnitten haben, einen weiteren Scan durchführen. Schließen Sie dazu das Werkzeugfenster, indem Sie auf die rechte obere Ecke klicken. So können Sie den Bereich wieder mit einer Aufnahme füllen.

Rückgängig und Zurücksetzen

Mit der Schaltfläche *"Rückgängig"* in den Werkzeugen können Sie die letzte Änderung zurücknehmen.

Mit der Schaltfläche *"Zurücksetzen"* in den Werkzeugen können Sie die Änderungen, die mit dem Werkzeug gemacht wurden, zurücksetzen.

10.5.2.6 Nachträgliche Aufnahmen

Sie können aus der Phase DESIGN in die Phase AUFNAHME zurückwechseln und weitere Aufnahmen hinzufügen.



- ✓ Sie befinden sich in der Phase DESIGN.
- 1. Klicken Sie auf die Phase AUFNAHME.
 - ↪ Die Phase AUFNAHME wird geöffnet. Die Bildkataloge sind gesperrt.
- 2. Klicken Sie in der Seitenpalette auf die Schaltfläche *"Entsperren"*.
 - ↪ Die Bildkataloge werden entsperrt.
 - ↪ Sie können zusätzliche Aufnahmen machen.

10.5.3 Phase abschließen

- ✓ Es sind alle benötigten Aufnahmen vorhanden (Kiefer, gegebenenfalls Gegenkiefer und bukkale Bissaufnahme).
 - ✓ Die Phase *"MODELL"* ist anwählbar.
 - Klicken Sie auf die Phase *"MODELL"*.
- oder
- Klicken Sie auf den Doppelpfeil.
 - ↪ Das Programm wechselt in die Phase *"MODELL"*.

11 Phase MODELL

In der Phase "MODELL" werden die virtuellen Modelle auf Basis der aufgenommenen Bildkataloge berechnet.

Wenn Sie das Modell bearbeiten möchten, wechseln Sie in den Schritt "Modell bearbeiten".

Die Schritte "Modell bearbeiten", "Bissregistrierung" und "Modellachse einstellen" beziehen sich auf das ganze Modell (Ober- und Unterkiefer). Alle weiteren Schritte in der Phase "MODELL" beziehen sich auf die jeweilig ausgewählte Restauration. Diese Schritte müssen für jede Restauration einzeln durchgeführt werden.

In der Phase "MODELL" wird der nächste Pflichtschritt oder die nächste Phase im Schrittmenu angezeigt.

11.1 Bukkale Registrierung

Die Software fügt die Modelle automatisch zusammen. Sollte dies nicht möglich sein, können Sie die Modelle auch manuell korrelieren.

Manuelle Korrelation

In diesem Schritt sollen die virtuellen Modelle vom Oberkiefer und Unterkiefer mit Hilfe der bukkalen Aufnahme in ihre korrekte Position zueinander ausgerichtet werden.

Sie können im Schritt "Bukkales Bissregistrat" mit den folgenden Werkzeugen in der Seitenpalette arbeiten:

- Bukkal zuordnen
- Bukkale Aufnahme drehen

Unterkiefer und Oberkiefer drehen

- Klicken Sie mit der linken Maustaste in den blauen Bereich und halten Sie die Taste gedrückt.
 - ↳ Unterkiefer und Oberkiefer lassen sich gleichzeitig um die vertikale Achse drehen.
- Klicken Sie mit der linken Maustaste auf den Unterkiefer oder den Oberkiefer und halten Sie die Taste.
 - ↳ Die Kiefer lassen sich einzeln frei drehen.

Bukkal zuordnen

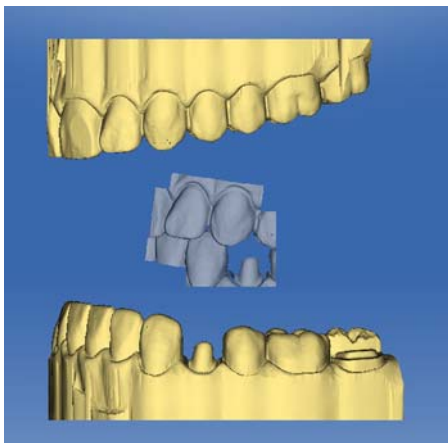

1. Drehen Sie die beiden Modelle so, dass Sie den Überlappungsbereich der bukkalen Aufnahme und von Unterkiefer und Oberkiefer sehen können.
2. Ziehen Sie nun die bukkale Aufnahme mit der Maus auf den entsprechenden Bereich des Oberkiefers und lassen Sie die Taste los (Drag & Drop).

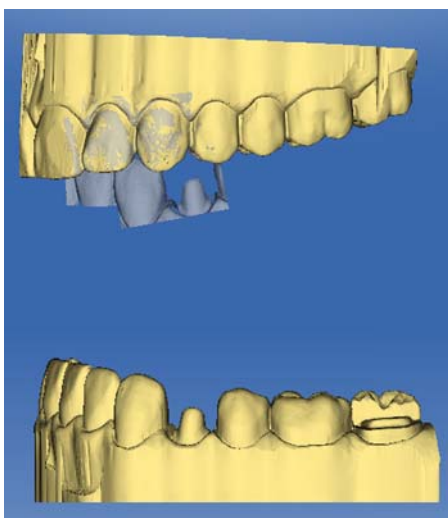

- ↪ Die bukkale Aufnahme registriert sich automatisch auf den Oberkiefer. War die Registrierung erfolgreich, erkennen Sie das am „Leopardenmuster“. War die Registrierung nicht erfolgreich, springt die bukkale Aufnahme zurück in die ursprüngliche Position. In diesem Fall müssen Sie die Prozedur (Drag & Drop) wiederholen, um eine bessere Korrelationsfläche zu finden.

3. Klicken Sie jetzt wieder auf die bukkale Aufnahme und ziehen Sie diese auf die entsprechende Fläche des Unterkiefers (Drag & Drop).

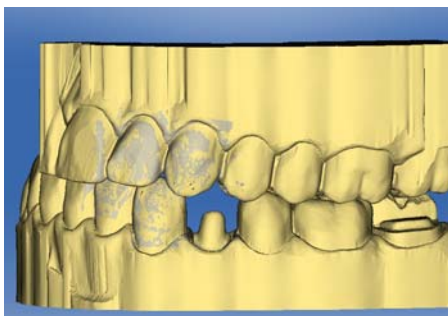

- ↪ War die Registrierung erfolgreich, erkennen Sie das am „Leopardenmuster“. War die Registrierung nicht erfolgreich, springt die bukkale Aufnahme zurück in die ursprüngliche Position. In diesem Fall müssen Sie die Prozedur (Drag & Drop) wiederholen, um eine bessere Korrelationsfläche zu finden.

Ob Sie die bukkale Aufnahme zuerst auf den Unterkiefer oder auf den Oberkiefer ziehen, ist nicht relevant.

Bukkale Aufnahme drehen

In einigen Fällen kann es vorkommen, dass die bukkale Aufnahme in Relation zum Unterkiefer und Oberkiefer verkehrt herum dargestellt wird. Gehen Sie in einem solchen Fall wie folgt vor:

- Klicken Sie auf den oberen Bereich der bukkalen Aufnahme und ziehen Sie diese auf das untere Modell.



oder

- Bewegen Sie die Maus über *"Werkzeuge"* auf die Schaltfläche *"Bissregistrierung"* und aktivieren Sie den Befehl *"Bukkale Aufnahme drehen"*.
- ↪ Die bukkale Aufnahme dreht sich automatisch um und Sie können diese per Drag&Drop-Technik auf den Kiefer registrieren.

Dies funktioniert in gleicher Weise, wenn Sie auf den unteren Bereich der bukkalen Aufnahme klicken und auf das obere Modell ziehen.

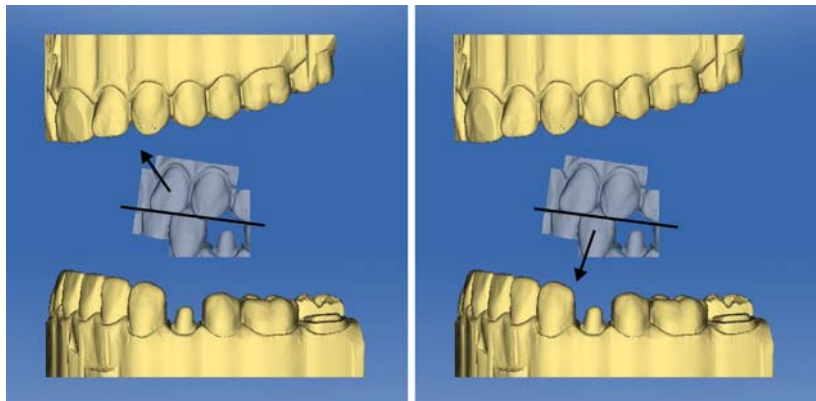

Die bukkale Aufnahme wird richtig herum dargestellt. Die Registrierung ist ohne Drehung möglich.

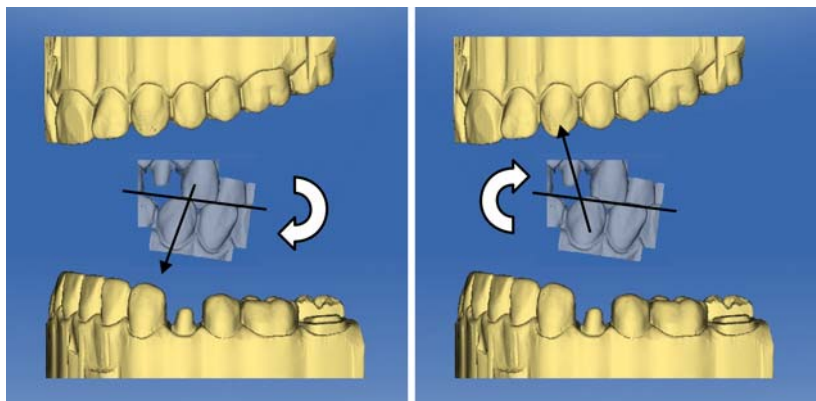

Die bukkale Aufnahme wird falsch herum dargestellt. Wenn Sie die Registrierung beginnen, merkt dies die Software und dreht die Aufnahme automatisch richtig herum.

Zum nächsten Schritt wechseln

- ✓ Der Schritt ist vollständig abgeschlossen.
- Klicken Sie auf den nächsten Schritt um fortzufahren.

11.2 Manuelle Korrelation für Bildfelder

Wenn ein automatisches Korrelieren der Bildfelder nicht erfolgt, können Sie die Bildfelder über manuelle Korrelation zusammensetzen. Hierzu müssen auf beiden Modelle drei Punkte durch Doppelklick gesetzt werden.



1. Wählen Sie das Werkzeug *"Punkte festlegen"*.

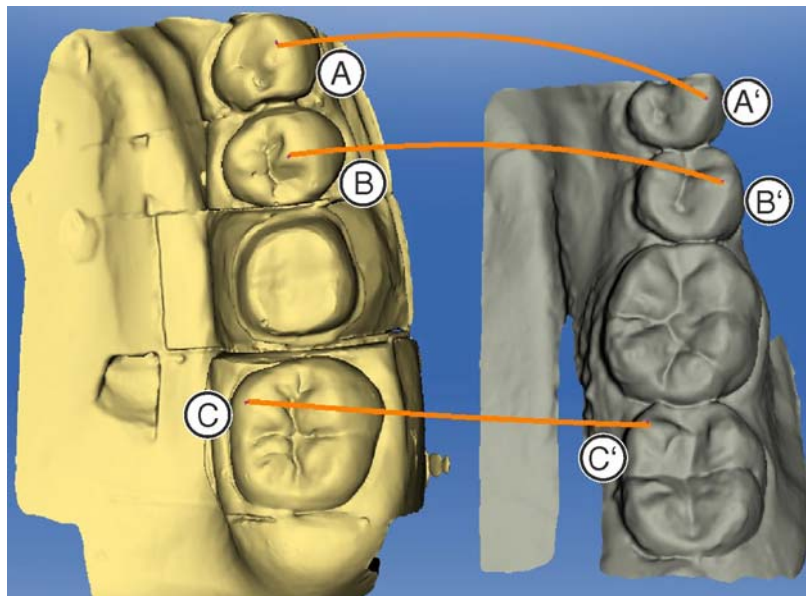

2. Doppelklicken Sie auf eine markante Stelle (z.B. A) in einem Modell um einen Punkt zu setzen.
3. Anschließend doppelklicken Sie an die korrespondierende Stelle auf dem anderen Modell (z.B. A').
 - ↳ Dieses Punktpaar wird durch einen orangefarbenen Bogen gekennzeichnet.
4. Setzen Sie die Referenzpunkte B – B' und C – C' wie unter Punkt 2 – 3 beschrieben.
5. Klicken Sie auf *"Anwenden"*.

11.3 Settling Werkzeug

Im Schritt *"Bukkale Bisswerkzeuge"* können Sie mit dem Werkzeug *"Settling"* die bukkale Registrierung halbautomatisch überarbeiten. Dies kann nötig sein, wenn der Biss durch einen intraoralen ScanPost gesperrt wird.

WICHTIG

Der Schritt *"Bukkale Bisswerkzeuge"* mit dem Werkzeug *"Settling"* steht nur beim Restaurationstyp *"Abutment"* zur Verfügung.

1. Markieren Sie mit dem Pinsel-Werkzeug *"Abtragen"* die Kieferbereiche, die für die Registrierung der Kontakte ausgespart werden sollen z.B. alle vorhandenen ScanPosts.
2. Mit dem Pinsel-Werkzeug *"Auftragen"* können Sie die Markierungen wieder aufheben.
3. Klicken Sie anschließend auf die Schaltfläche *"Berechnen"*.
4. Überprüfen Sie anschließend die neue Kontaktsituation.
5. Passen Sie gegebenenfalls die Markierungen an und berechnen Sie die Kontaktsituation erneut.

11.4 Modellachse festlegen

Es erscheint eine Meldung, falls die Positionierung in der Modellachse nicht zur Zahnnummer passt. Damit werden schlechte Erstvorschläge vermieden.

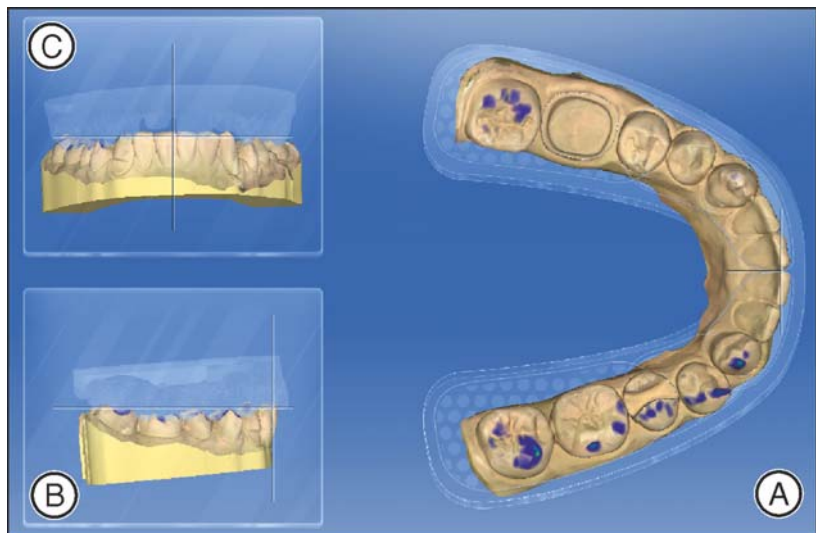

Passen Sie in diesem Schritt die Ausrichtung des Kiefermodells an die Vorgaben der Software an. Die Ausrichtung wird benötigt, um optimale Erstvorschläge zu berechnen.

WICHTIG

Durch die bukkale Registrierung reicht es, einen der beiden Kiefer auszurichten. Sie können über die Seitenpalette *"Objekte anzeigen"* zwischen Ober- und Unterkiefer wechseln.

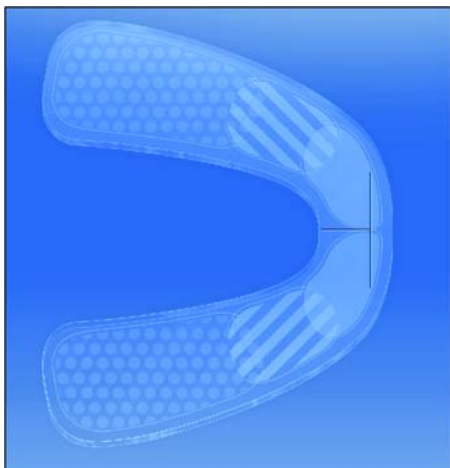

Okklusale Ansicht (A) ausrichten

1. Richten Sie das Modell anhand des schematischen Kieferbogens aus. Jeder Zahn muss sich im korrekten Quadranten befinden.
2. Richten Sie die Schneidezähne anhand der dargestellten Mittellinien aus.
Folgende Markierungen helfen Ihnen bei der Ausrichtung:
 - T-förmiges Fadenkreuz für die Inzisalpunkte der Schneidezähne
 - Gepunktete Fläche für die Molaren
 - Gestreifte Fläche für die Prämolaren
 - Gefüllte Fläche für die Frontzähne
3. Halten Sie die linke Maustaste gedrückt, um den Kiefer zu drehen oder die rechte Maustaste gedrückt, um den Kiefer zu verschieben.
4. Klicken Sie auf die grüne "Ok"-Schaltfläche im Schrittm Menü, um die festgelegte Modellache zu bestätigen oder "Abbrechen", um eine Eingabe zu verwerfen.

Bukkale Ansicht (B) ausrichten

1. Richten Sie den Kiefer so aus, dass Inzisalpunkt und distrobukkaler Höcker der ersten Molaren parallel zur horizontalen Hilfslinie stehen.
2. Halten Sie die linke Maustaste gedrückt, um den Kiefer zu drehen oder die rechte Maustaste gedrückt, um den Kiefer zu verschieben.
3. Klicken Sie auf die grüne "Ok"-Schaltfläche im Schrittm Menü, um die festgelegte Modellache zu bestätigen oder "Abbrechen", um eine Eingabe zu verwerfen.

Mesiale Ansicht (C) ausrichten

1. Richten Sie die Quadranten vom Kiefer parallel zur horizontalen Hilfslinie aus.
2. Halten Sie die linke Maustaste gedrückt, um den Kiefer zu drehen oder die rechte Maustaste gedrückt, um den Kiefer zu verschieben.
3. Klicken Sie auf die grüne "Ok"-Schaltfläche im Schrittm Menü, um die festgelegte Modellache zu bestätigen oder "Abbrechen", um eine Eingabe zu verwerfen.

11.5 Modell bearbeiten

Dieser Schritt ist optional. Um in diesen Schritt zu gelangen, müssen Sie ihn anklicken.

Sie können im Schritt "Modell bearbeiten" mit den folgenden Werkzeugen arbeiten:

- Formen
- Scheiden
- Ersetzen
- Zurücksetzen

Die Handhabung der einzelnen Werkzeuge ist im Abschnitt „Seitenpalette [→ 59]“ beschrieben.

11.6 Präparation trimmen

Dieser Schritt ist optional. Um in diesen Schritt zu gelangen, müssen Sie ihn anklicken.

Sie können im Schritt *"Trimmen"* Bildbereiche außerhalb der Präparation ausblenden, z.B. mesialer und distaler Nachbar.

Wenn in diesem Konstruktionsschritt das virtuelle Modell getrimmt wird, werden sowohl die Seitenflächen, als auch der Boden anschließend geschlossen dargestellt.

Sie können im Schritt *"Trimmen"* mit dem folgenden Werkzeug arbeiten:

- *"Trimmen"*

Die Handhabung des Werkzeugs ist im Abschnitt Seitenpalette [→ 59] beschrieben.

Bildbereiche trimmen

Sie können mehrere Bildbereiche trimmen.

1. Drehen Sie das Modell in eine Ansicht, in der Sie alle Bereiche, die Sie trimmen wollen, sehen können. Während Sie die Linie zeichnen, kann das Modell nicht gedreht werden.
2. Doppelklicken Sie an einer beliebigen Stelle, um den Startpunkt der Trimm-Linie zu setzen.

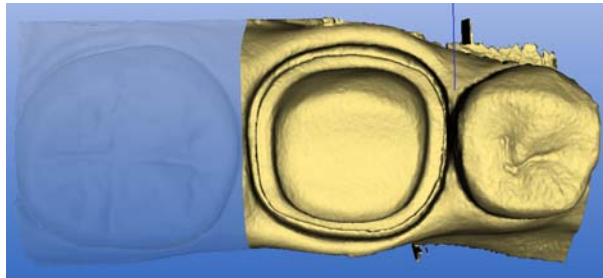

Distaler Nachbar ausgeblendet

3. Klicken Sie um weitere Punkte der Linie zu setzen, z. B. im Interdentalraum.
4. Doppelklicken Sie auf einer beliebigen Stelle um die Linie zu beenden. Achten Sie darauf, dass das auslaufende Ende der Linie keine Bereiche des Modells schneidet, die Sie behalten wollen.
 - ↳ Der kleinere Bildbereich seitlich der Linie wird ausgeblendet.
Tipp: Wird der falsche Bildbereich ausgeblendet, können Sie auf den anderen Bildbereich umschalten, indem Sie auf den ausgeblendeten Bereich doppelklicken.

11.7 Präparationsrand eingeben

Sie können im Schritt *"Präparationsrand zeichnen"* mit dem folgenden Werkzeug arbeiten:

- Präparationsrand

Die Handhabung des Werkzeugs ist im Abschnitt Seitenpalette [→ 59] beschrieben.

Allgemeine Hinweise

WICHTIG

Sie können während der Eingabe bzw. der Bearbeitung des Präparationsrandes die 3D-Ansicht vergrößern oder verkleinern (siehe „3D-Vorschau vergrößern oder verkleinern [→ 60]“), um so die korrekte Platzierung des Präparationsrandes sicherzustellen.

Nach der Eingabe des Präparationsrandes wird die Zahnnummer angezeigt. So werden Verwechslungen und damit schlechte Vorschläge vermieden.

Während der Eingabe des Präparationsrandes können Sie das 3D-Modell drehen. Achten Sie dabei darauf, die linke Maustaste lange zu halten. Ein kurzer Klick fügt einen Punkt zur Präparationsgrenze hinzu.

Der Präparationsrand muss immer eine geschlossene Linie sein.

Der fertige Präparationsrand kann nach der Eingabe der letzten Linie editiert werden.

Um den Präparationsrand einzugeben, kann über die Seitenpalette ein Verfahren gewählt werden:

Verfahren	Darstellung	Verwendung
"Automatisch"	Höhenbild	Bei klaren Präparationskanten, für das initiale Einzeichnen der Grenze.
"Manuell"	Höhenbild	Bei unklaren Präparationskanten, zur nachträglichen Korrektur der initialen Grenze.
"Manuell mit Intensitätsbild"	Intensitätsbild	

Präparationsrand bei klaren Präparationskanten eingeben

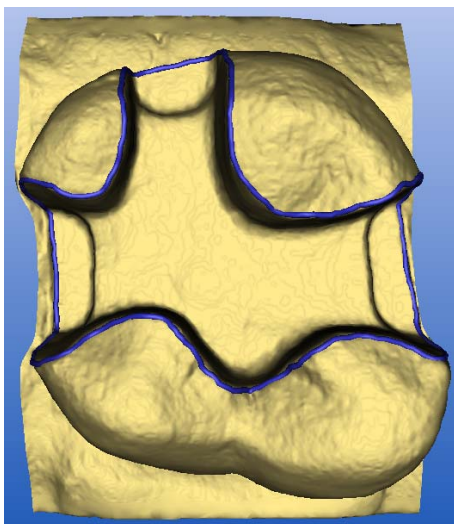

Tipp: Sie können während der Eingabe das Modell drehen, um eine bessere Sicht auf die Präparationsgrenze zu erhalten. Klicken Sie mit der linken Maustaste und bewegen Sie das Modell mit der Maus bei gedrückter Maustaste.

1. Starten Sie die Eingabe mit einem Doppelklick an einer beliebigen Stelle des Präparationsrandes.
2. Bewegen Sie den Cursor entlang des Präparationsrandes.
 Tipp: Um die automatische Kantendetektion zu unterstützen, klicken Sie auf der erhabenen Seite in die Nähe der Kante. Es erfolgt eine automatische Korrektur beim Setzen des nächsten Punktes.
3. Setzen Sie dieses Verfahren fort, bis Sie wieder am Ausgangspunkt angelangt sind.
4. Schließen Sie die Eingabe mit einem Doppelklick auf den Ausgangspunkt ab.

Präparationsrandeingabe bei unklaren Präparationskanten eingeben

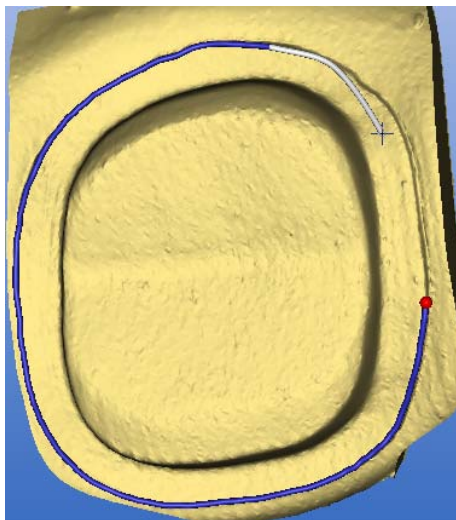

Wenn Sie während der Präparationsrandeingabe in der Seitenpalette auf "Manuell" wechseln, können Sie die Grenze selbst einzeichnen. Achten Sie darauf, die Punkte exakt auf die Kante und eng aneinander zu setzen.

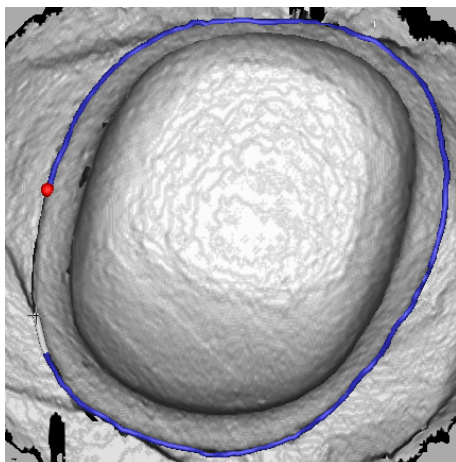

Wenn Sie bei unklaren Situationen das Intensitätsbild sehen möchten, wechseln Sie in der Seitenpalette auf "Manuell mit Intensitätsbild".

Tipp: Mit der Leetaste kann zwischen den einzelnen Zeichenmodi hin und her geschaltet werden.

WICHTIG

Intensitätsbild nur mit inEos Blue

Das Intensitätsbild kann nur bei Aufnahmen mit dem inEos Blue verwendet werden.

Zum nächsten Schritt wechseln

- ✓ Der Schritt ist vollständig abgeschlossen.
- Fahren Sie mit den Präparationsgrenzen für die nächste Restauration fort, indem Sie auf die gewünschte Restauration in der Objektleiste klicken.

oder

- Klicken Sie den nächsten Schritt an.

11.8 Einschubachse festlegen

Sie können im Schritt "Einschubachse definieren" mit den folgenden Werkzeugen arbeiten:

- Einschubachse

Die Handhabung der einzelnen Werkzeuge ist im Abschnitt „Seitenpalette [→ 59]“ beschrieben.

11.8.1 Einschubachse neu definieren

Tipp: Bereiche innerhalb eines Präparationsrandes, die aus Blickrichtung einen Hinterschnitt zeigen, sind gelb markiert.

1. Verändern Sie die Lage der Präparation so, dass möglichst alle farbigen Markierungen verschwinden.
Sollte dies nicht möglich sein (z. B. bei divergierenden Stümpfen) achten Sie darauf, dass alle Präparationsränder aus der Blickrichtung komplett sichtbar sind und farbig markierte Hinterschnitte möglichst weit vom Präparationsrand entfernt sind.
2. Bestätigen Sie mit der Schaltfläche "Ok".
↪ Die Einschubachse der Restauration ist festgelegt.

11.9 Präparationsanalyse

Dieser Schritt ist nach der Definition der Einschubachse optional anwählbar.

Hier sind folgende Analysen möglich:

- Hinterschnitte
- Distanz zum Antagonisten
- Präparationsrand
- Oberflächenbeschaffenheit

11.10 Phase abschließen

- ✓ Die nächste Phase ist anwählbar.
 - Klicken Sie auf die nächste Phase.
- oder
- Klicken Sie auf den Doppelpfeil.
 - ↪ Das Programm wechselt in die nächste Phase.

12 Phase DESIGN

Tipp: In der Phase DESIGN können Sie mit folgenden Tastenkombinationen gruppieren:

- Strg + linke Maustaste
- Umschalttaste + linke Maustaste

12.1 Parameter prüfen



Sie können vor der weiteren Bearbeitung die Parameter für diese Restauration prüfen. Die hier eingestellten Werte beziehen sich nur auf die aktuelle Restauration.

Dieser Schritt ist optional. Wenn Sie den Schritt überspringen, werden die globalen Parameter verwendet.

Sie können die Parameter umstellen, wie im Abschnitt Parameter [→ 30] beschrieben.

12.2 Restauration bearbeiten

Das virtuelle Modell dient zur Visualisierung und Konstruktion einer Restauration in 3D.

Nachdem die Restauration berechnet wurde, können Sie die Restauration mit den Werkzeugen der Werkzeugleiste ändern.

Die einzelnen Werkzeuge und ihre Anwendung sind im Abschnitt „Seitenpalette [→ 59]“ beschrieben.

12.3 Phase abschließen

✓ Die nächste Phase ist anwählbar.

> Klicken Sie auf die nächste Phase.

oder

> Klicken Sie auf den Doppelpfeil.

↔ Das Programm wechselt in die nächste Phase.

13 Phase SCHLEIFEN

13.1 Farbe auswählen

13.1.1 CEREC SpeedFire

Bei der Verwendung von Zirkonia in einem Sinterofen CEREC SpeedFire muss die Farbe des Blocks zuvor in der Software ausgewählt werden. Dies gewährleistet die Anwendung der passenden Parameter.

- ✓ Sie haben in der Phase ADMINISTRATION die Materialien „CEREC Zirconia“, „inCoris TZI C“ oder „inCoris TZI“ ausgewählt.
- 1. Wählen Sie den Schritt *„Farbe wählen“* aus.
- 2. Wählen Sie die gewünschte Farbe aus, indem Sie auf die Farbe im Farbcenter klicken.
- 3. Klicken Sie auf die Schaltfläche *„OK“*

13.1.2 CEREC Blocs C In

Sie können die Farbe der Restauration und die Inzisalkante für die Materialien „CEREC Blocs C In“ einstellen.



- ✓ Sie haben in der Phase ADMINISTRATION das Material „CEREC Blocs C In“ ausgewählt.
- 1. Wählen Sie den Schritt *„Farbe wählen“* aus.
- 2. Wählen Sie die gewünschte Farbe aus, indem Sie auf die Farbe im Farbcenter klicken.
- 3. Klicken Sie auf *„Inzisalkante“*.
- 4. Verstellen Sie gegebenenfalls den Dentinkern der individuellen Situation in die inzisale oder apikale Richtung.
- 5. Klicken Sie auf die Schaltfläche *„OK“*
- 6. Die Software legt die Restauration entsprechend der angewählten Parameter in den Block.

13.2 Seitenpalette Maschinenauswahl/Export

In dieser Seitenpalette können Sie eine Schleifeinheit festlegen und einen Sinterofen CEREC SpeedFire auswählen (wenn angeschlossen).

Sie können hier auch Schleifoptionen als Untermenü der entsprechenden Maschine anwählen (siehe „Schleifeinstellungen ändern [→ 124]“).

13.2.1 Manuelles Firmware-Update

Wenn die Firmware der Schleifmaschine nicht aktuell ist, wird dies durch ein rotes Ausrufezeichen und einen Tooltip (Pop-up-Fenster, das erscheint wenn man 1-2 Sekunden mit dem Cursor über dem entsprechenden Symbol verharrt) angezeigt. Wenn Sie auf das Symbol klicken, gelangen Sie in das entsprechende Konfigurationsmenü der Schleifmaschine. Dort können Sie dann über die Schaltfläche *"Firmware aktualisieren"*, die nach der Prüfung auf Aktualität etwa 5 Sekunden später erscheint, das Update manuell ausführen.

13.2.2 Schleifeinstellungen ändern

Schleifen Schnell

WICHTIG

Qualitätsverlust

Schnelles Schleifen kann sich negativ auf die Qualität der Restauration auswirken!
--

Bei einigen Materialien kann auf Wunsch der Schleifprozess beschleunigt werden. Dazu können Sie die Schaltfläche *"Schnell"* aktivieren.

Dieser Modus ist schneller, die Oberfläche der geschliffenen Restauration jedoch etwas rauer.

Schleifen Fein

Dieser ist der Standard-Schleifmodus und kann für alle Indikationen und Materialien verwendet werden.

Schleifen Extrafein

In Verbindung mit einer MC XL (4-motorige Maschine) haben Sie die Möglichkeit die Option *"Extrafein"* zu wählen.

Hierfür müssen Sie Ihre Maschine mit folgenden Instrumenten bestücken:

- Im Instrumentenset 1: Instrumente vom Typ *"Extrafein"*:
Links – CYLINDER BUR 12 EF,
Rechts – CYLINDER POINTED BUR 12 EF
- Im Instrumentenset 2: Instrumente vom Typ „Standard“.

Die Schleifzeiten verlängern sich um ca. 100%.

WICHTIG

Die Schleifoption <i>"Extrafein"</i> kann nur für endfeste Keramiken ausgewählt werden.

Veneer-Modus

Der Veneer-Modus gewährleistet, dass selbst feinste Strukturen beim Schleifen berücksichtigt werden. Dadurch wird verhindert, dass das Veneer und Frontzahnkronen aufsitzen.

13.3 Seitenpalette Blockgrößenauswahl

Blockgrößen

In der Seitenpalette "*Blockgrößen*" können Sie die passende Blockgröße auswählen. Initial wird immer die zuletzt ausgewählte Blockgröße vorselektiert.

WICHTIG

Mit einem gelben Warnsymbol werden die Blockgrößen gekennzeichnet, welche kleiner sind, als die aktuell selektierte Restauration.

13.4 Restauration im Block positionieren

Sie können den Block mit den Positionswerkzeugen um die Restauration verschieben, drehen und die Abstichstelle bestimmen.

Die Werkzeuge sind im Abschnitt „Seitenpalette [→ 59]“ beschrieben.

Bei der fräsenden Bearbeitung stehen 2 Optionen der Anstiftung zur Verfügung. Es wird immer versucht die Restauration in einen Block zu nesten (mehrere Anstichstellen). Um den Block optimal auszunutzen, wechselt die Software bei Einzelementen auf eine Abstichstelle. Sie können durch die Auswahl eines größeren Blocks jederzeit wieder ein Nest erzeugen.

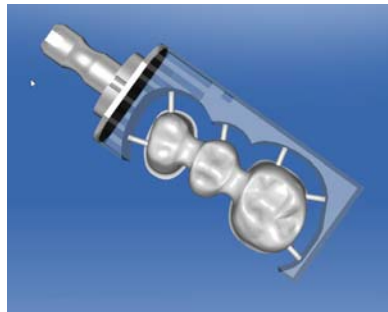

Mehrere Anstichstellen im Block

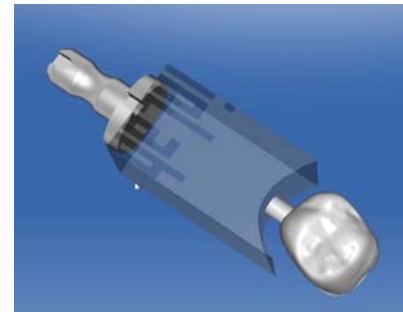

Einzelne Anstichstelle im Block

13.5 Schleifvorgang starten

Wenn Sie die Konstruktion abgeschlossen und die Restauration in der Schleifvorschau begutachtet haben, können Sie die Restauration ausschleifen.

Weitere Informationen zum Schleifen oder Fräsen finden Sie in der entsprechenden Gebrauchsanweisung.

14 Abutments

14.1 Abutment - Biogenerik Individuell - MultiLayer

Konstruktionsbeispiel "Abutment" mit Design-Modus "Biogenerik individuell" ("Teilen": "Multilayer") am Zahn 26 (#14)

14.1.1 Neue Restauration anlegen

Restaurationstyp bestimmen

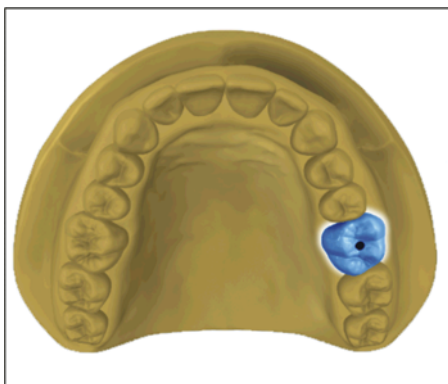

- ✓ Sie haben einen Fall ausgewählt oder neu angelegt.
- ✓ Sie befinden sich in der Phase ADMINISTRATION.
- 1. Wählen Sie den Restaurationsart "Einzelrestauration".
- 2. Wählen Sie den Restaurationstyp "Abutment".
 - ↳ Die zur Verfügung stehenden Restaurationstypen passen sich an die ausgewählte Zahnnummer an.
- 3. Wählen Sie den Design-Modus "Biogenerik individuell" und "Multilayer".
- 4. Klicken Sie auf den Zahn, für den die Restauration angelegt werden soll.
 - ↳ Der gewählte Zahn wird markiert.

Einstellungen vornehmen

1. Klicken Sie im Schrittmenü auf den Schritt "Scanbody-Typ wählen".
2. Wählen Sie den Scanbody-Typ aus, den Sie verwenden, und welches Implantat versorgt werden soll.
3. Optional: Falls Sie mehrere Schleifeinheiten verwenden, können Sie im Schritt "Schleifeinheit auswählen" wählen, welche Maschine Sie für den Fall verwenden wollen.
4. Klicken Sie im Schrittmenü auf den Schritt "Material für Verblendstruktur auswählen" und wählen Sie das Material für die obere Schicht aus.
5. Klicken Sie im Schrittmenü auf den Schritt "Material für Gerüst auswählen" und wählen Sie das Material für die untere Schicht aus.
6. Bestätigen Sie die Einstellungen, indem Sie auf "Ok" klicken.
 - ↳ Der Fall wurde angelegt.
7. Wechseln Sie in die Phase AUFNAHME.

14.1.2 Präparation aufnehmen

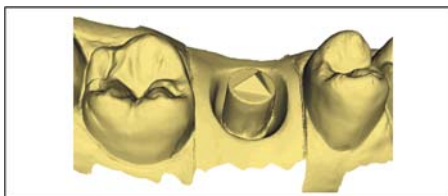

1. Nehmen Sie die Präparation auf (siehe Phase AUFNAHME [→ 87]).
2. Wenn alle erforderlichen Aufnahmen vorliegen, wechseln Sie in die Phase MODELL.

14.1.3 Modell bearbeiten

Dieser Schritt ist optional. Um in diesen Schritt zu gelangen, müssen Sie ihn anklicken.

- ✓ Der Schritt *Modell bearbeiten* ist aktiv.
- 1. Tragen Sie mit dem Werkzeug *"Formen"* Material auf, ab oder glätten Sie Material (siehe Formen [→ 62]).
- 2. Schneiden Sie mit dem Werkzeug *"Ausschneiden"* unnötige Bildbereiche aus (siehe Modellbereiche wegschneiden [→ 64]).
- 3. Korrigieren Sie Defekte mit dem Werkzeug *"Ersetzen"* (siehe Defekte korrigieren [→ 65]).

14.1.4 Bissregistrierung

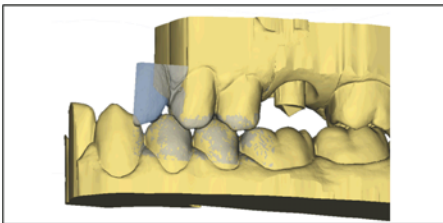

- ✓ Der Schritt *"Bissregistrierung"* ist aktiv.
- Führen Sie die bukkale Registrierung durch (siehe Bukkale Registrierung [→ 112]).

14.1.5 Modellachse festlegen

- ✓ Der Schritt *"Modellachse einstellen"* ist aktiv.
- Legen Sie die Achsen für die Modell-Ausrichtung fest (siehe Modellachse festlegen [→ 116]). Achten Sie dabei auf eine stimmige Darstellung.

14.1.6 Bereiche ausblenden

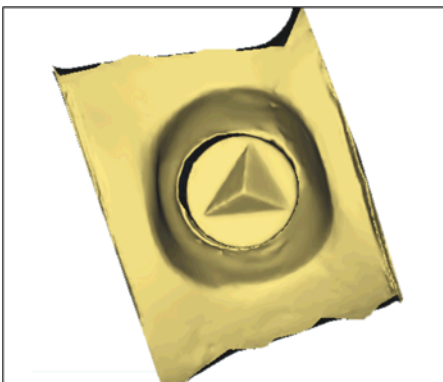

- ✓ Der Schritt *"Trimmen"* ist aktiv.
- Schneiden Sie den distalen und mesialen Nachbarn weg, indem Sie jeweils eine offene Linie eingeben (siehe Präparation trimmen [→ 118]).

14.1.7 Scanbody auswählen

- ✓ Der Schritt *"Scanbody anklicken"* ist aktiv.
- Klicken Sie doppelt auf den Scanbody, den Sie bearbeiten.

14.1.8 Basislinie bearbeiten

Phase "MODELL" – Schritt "Basislinie bearbeiten"

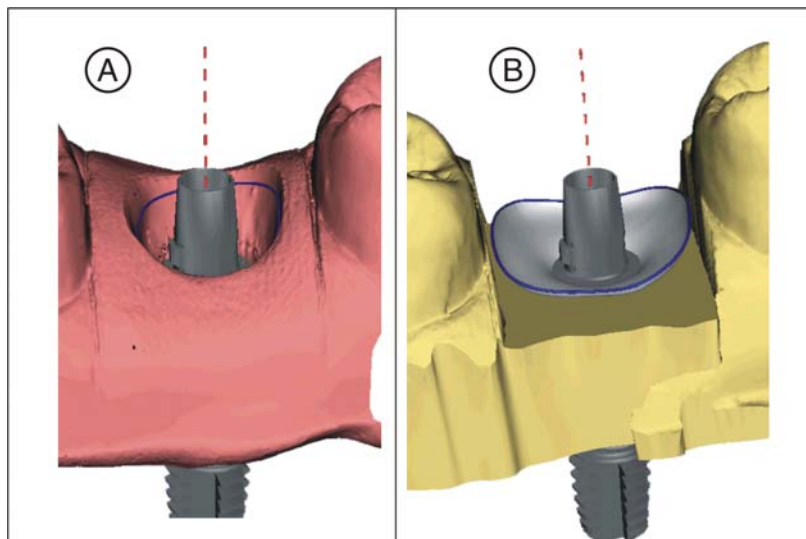

Wenn Sie eine Gingivamaske aufgenommen haben, wird die Basislinie (Emergenzlinie, blau) automatisch vorgeschlagen (A).
Wenn Sie keine Gingivamaske aufgenommen haben oder die Option "Gingivamaske verwenden" abgewählt wurde, wird automatisch ein Emergenzprofil vorgeschlagen (B).

Passen Sie gegebenenfalls die Basislinie wie folgt an.

1. Starten Sie die Eingabe mit einem Doppelklick an einer beliebigen Stelle der Basislinie. Zeichnen Sie eine neue Basislinie durch Klicks entlang des gewünschten Pfades.
2. Beenden Sie die Eingabe mit einem Doppelklick auf einen Punkt der alten Basislinie.

WICHTIG

Das Bearbeiten der Basislinie ist beim automatischen Emergenzprofil, wie auch beim auf der Gingiva basierenden Emergenzprofil möglich.

Option "Gingivamaske verwenden"

Mit der Option "Gingivamaske verwenden" können Sie festlegen, ob zur Berechnung des Emergenzprofils die Gingivamaske verwendet wird oder nicht.

WICHTIG

Diese Option ist nur verfügbar, wenn in der Phase "AUFNAHME" eine Gingivamaske aufgenommen wurde.



14.1.9 Restaurationsachse definieren

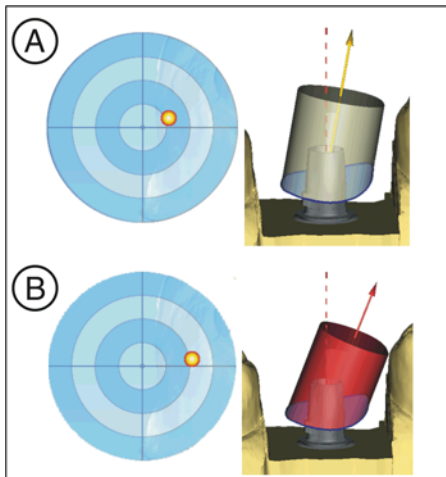

Der Winkel zwischen Implantatachse (rot gestrichelt) und Restaurationsachse (gelber Pfeil) darf nicht mehr als 20° betragen (A).

Wird ein Winkel zwischen Implantatachse (rot gestrichelt) und Restaurationsachse (gelber Pfeil) von mehr als 20° gewählt, wird der Anwender durch eine Farbänderung zu rot gewarnt (B).

- ✓ Der Schritt "*Restaurationsachse definieren*" ist aktiv.
- 1. Prüfen Sie die Restaurationsachse und passen Sie sie gegebenenfalls an (siehe Einschubachse festlegen [→ 120]).
- 2. Wechseln Sie in die Phase DESIGN.

14.1.10 Parameter anpassen

- ✓ Der Schritt "*Restaurationsparameter*" ist aktiv.
- 1. Passen Sie gegebenenfalls die Parameter an.
- 2. Bestätigen Sie die Änderungen mit "Ok".
 - ↳ Der Erstvorschlag wird anschließend automatisch berechnet.
- 3. Wenn Sie keine Parameter geändert haben, wechseln Sie in den Schritt "*Restoration berechnen*".
 - ↳ Ein Erstvorschlag wird berechnet.

14.1.11 Restauration bearbeiten

Das virtuelle Model dient zur Visualisierung und Konstruktion einer Restauration in 3D.

Nachdem die Restauration berechnet wurde, können Sie die Restauration mit den Werkzeugen der Werkzeugleiste ändern.

Die einzelnen Werkzeuge und ihre Anwendung sind im Abschnitt Seitenpalette beschrieben.

Einteilige Restauration bearbeiten

- ✓ Der Schritt "*Restauration bearbeiten*" ist aktiv.
- Bearbeiten Sie die jeweils aktive Restauration mit den Werkzeugen aus der Seitenpalette.

Schichten einzeln bearbeiten



✓ Der Schritt *"Restauration bearbeiten"* ist aktiv.

1. Wählen Sie das Werkzeug *"Teilen"*.
↳ Die Krone wird transparent dargestellt.

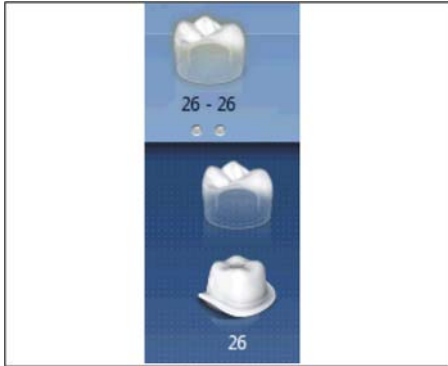

2. Gehen Sie mit den Mauszeiger an die untere Bildkante.
↳ Die Auswahl der Restauration erweitert sich. Es werden 2 Restaurationen für die Zahnposition dargestellt.
3. Klicken Sie auf das Symbol für Krone oder Abutment, um zwischen den beiden Restaurationen zu wechseln.
4. Bearbeiten Sie die jeweils aktive Restauration mit den Werkzeugen aus der Seitenpalette.

Wechseln Sie in die Phase **SCHLEIFEN**. Beide Restorations-Schichten müssen einzeln geschliffen werden.

14.1.12

Restorations-Schichten schleifen

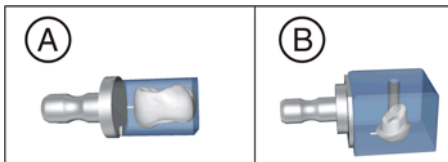

1. Wählen Sie im Schritt *"Schleifeinheit"* das Gerät, mit dem die Restauration geschliffen werden soll.
2. Ändern Sie im Schritt *"Blockgröße ändern"* gegebenenfalls die Blockgröße.
3. Positionieren Sie im Schritt *"Schleifposition einstellen"* gegebenenfalls die Position der Restauration im Block.
4. Starten Sie den Schleifvorgang.

15 Herstellung eines CEREC Guide 2

15.1 Optische Abformung

1. Scannen Sie die Mundsituation entweder intraoral oder vom Modell. Nehmen Sie dabei mindestens alle Bereiche auf, die später als Abstützung für den CEREC Guide 2 verwendet werden sollen. Der Oberflächenscan wird auch zur Überlagerung mit dem Röntgenvolumen verwendet.

ACHTUNG

Beachten Sie, dass die Bohrschablone nicht größer sein kann, als der gescannte Bereich.

Vermeiden Sie Löcher im Scan. An diesen Stellen kann ansonsten keine Auflagefläche für den CEREC Guide 2 bestimmt werden.

2. Designen Sie eine Restauration an der geplanten Implantatposition. Zeichnen Sie dazu im manuellen Eingabemodus das Durchtrittsprofil des Zahns auf der Gingiva ein.
3. Exportieren Sie den Datensatz im Format *.SSI.

15.2 3D-Röntgen und Implantatplanung

Eine DVT Aufnahme kann vor oder nach der optischen Abformung durchgeführt werden. Achten Sie darauf, dass der Scan keine Metallartefakte enthält. Diese können eine Überlagerung von optischen Daten mit dem Röntgenvolumen erschweren oder unmöglich machen. Scannen Sie den Patienten nicht in Schlussbissstellung sondern mit leicht geöffnetem Kiefer. Entfernen Sie alle abnehmbaren Metallteile im Gegenkiefer (z.B. Prothesen). Nehmen Sie wenn möglich 3/4 eines Kieferbogens auf. Dies erhöht die Wahrscheinlichkeit, artefaktfreie Zähne zur Registrierung verwenden zu können.

Zur Herstellung eines CEREC Guide 2 ist der Import des zuvor erzeugten *.SSI-Datensatzes in GALILEOS Implant erforderlich. Der optische Oberflächenscan wird dem Röntgenvolumen überlagert. Dadurch wird es möglich, die Implantatlage auch unter Berücksichtigung des Weichgewebes und der prothetischen Planung festzulegen.

VORSICHT

Überprüfen Sie, dass die optische Abformung korrekt zum Röntgendatensatz ausgerichtet ist.

Sollen mehrere Implantate geplant werden, müssen mehrere *.SSI Datensätze importiert werden.

Befolgen Sie zum Planen des Implantats die Anweisungen im Anwenderhandbuch „GALILEOS Implant 1.9.2“. Gehen Sie dabei nach der Beschreibung aus Anhang C.2 „Pläne exportieren für die Verarbeitung durch Drittanbieter mittels optischer Abdrücke“ vor.

Wählen Sie als Hülsensystem Sirona - CEREC Guide Drill Keys (CEREC Guide 2, SICAT Surgical Guides) aus. Ihnen stehen dann drei verschiedene Hülsen zur Auswahl, die den jeweiligen CEREC Guide Drill Keys S, M oder L entsprechen.

Wenn z.B. nur eine Pilotbohrung geführt werden soll, ist die Auswahl der Größe S ausreichend (außer Camlog).

Die Festlegung des Tiefenstopps orientiert sich an der Länge des verwendeten Bohrers. Die geplante Position wird beim Bohren dann erreicht, wenn der mechanische Stopp des Bohrers auf dem Bohrschlüssel aufsetzt oder (wenn der Bohrer keinen Anschlag besitzt) die Längenmarkierung auf dem Bohrer bis zur Oberseite des Bohrschlüssels abgesenkt ist.

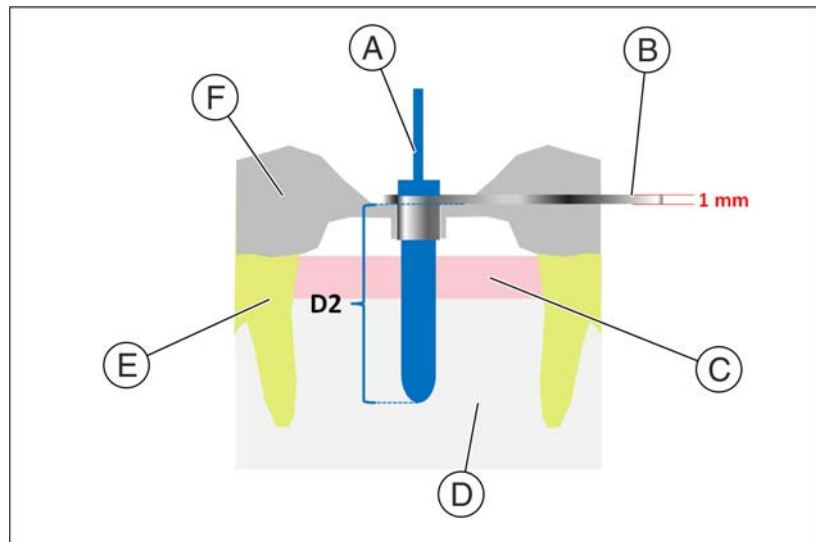

A	Bohrer	D	Knochen
B	CEREC Guide Drill Key	E	Zahn
C	Gingiva	F	CEREC Guide 2

In der Software GALILEOS Implant ist der Tiefenstopp über den D2-Wert einzugeben. Der D2-Wert ist als Abstand der Bohrschablonenoberseite zur apikalen Spitze des Implantats definiert. Da der Bohrer auf dem 1 mm dicken Bohrschlüssel anschlägt, ergibt sich der einzustellende D2-Wert aus der Bohrerlänge abzüglich eines Millimeter (**D2 = Bohrerlänge – 1 mm**).

Die Angabe des D1-Wertes ist zu ignorieren.

Nach Eingabe des D2-Wertes wird die Hülse in der entsprechenden Höhe über dem Implantat visualisiert.

ACHTUNG

Achten Sie bei der Auswahl darauf, dass die Hülse nicht mit benachbarten Zähnen kollidiert und auch ein kollisionsfreies Einführen des Bohrschlüssels und des Bohrers möglich ist. Beachten Sie, dass die Auswahl einer kleineren Hülse die Verwendung größerer Bohrer Durchmesser limitieren kann. Das Camlog Guided System ist nur mit der Hülse L kompatibel.

Wenn die Darstellung der Hülseunterseite den als gelbe Linie dargestellten optischen Scan schneidet, deutet dies darauf hin, dass die Position des Bohrschlüssels mindestens teilweise subgingival liegen wird.

Mehrere Implantate und Hülsepositionen werden auf analoge Weise geplant. Der Export ist in einer Datei möglich. Exportieren Sie die Planung zur „Verarbeitung durch Drittanbieter mittels optischer Abdrücke“ als *.CMG.DXD Datei.

15.3 Design und Ausarbeitung des CEREC Guide 2

Über die Auswahl "*Importieren*" können Sie die Planungsdatei *.CMG.DXD direkt laden.

Phase ADMINISTRATION

Enthält die Planung mehrere Implantate, werden diese wie mehrere Restaurationen separat behandelt.

Wählen Sie den Maschinentyp zur Ausarbeitung aus. Dies bestimmt die Möglichkeiten der weiteren Bearbeitung.

Phase MODELL

Dargestellt wird der ursprüngliche Scan, der auch Basis der Implantatplanung war. Es sollten hier alle Bereiche weggeschnitten werden, die nicht als Abstützung für den CEREC Guide 2 verwendet werden sollen. Dies sind z.B. größere Areale der Gingiva außerhalb der geplanten Implantatposition. Es können auch Teile der Restbeziehung verworfen werden, wenn diese nicht zur Abstützung benötigt werden.

Beachten Sie, dass eine längere Schablone einfacher mit einem Finger in Position gehalten werden kann und eine sicherere Abstützung gewährleistet. Dies gilt insbesondere für Freund-Situationen.

Phase DESIGN

Die Position und Form der Hülse kann nicht mit den allgemeinen Designwerkzeugen verändert werden.

Wird eine Hülse rot dargestellt, liegen Teile davon subgingival. Legen Sie fest, ob diese Bereiche abgeschnitten werden sollen (z.B. um ein störungsfreies Aufsetzen auf ein Modell zu ermöglichen) oder so belassen werden sollen. Die Hülsenfarbe schlägt dann auf grün um.

Optional können Sie einen seitlichen Zugang zur Einführung des Bohrers von der Seite erstellen. Dies ist aus Gründen der Stabilität nur dann empfohlen, wenn dies die beengten Verhältnisse erfordern.

Nach Berechnung des Schablonenkörpers und gegebenenfalls Ausrichtung im Block haben Sie die Möglichkeit Sichtfenster anzulegen, durch die Sie den Sitz der Schablone auch während des chirurgischen Eingriffs überprüfen können.

Anschließend können Sie das Design der Schablone noch anpassen, indem Sie eventuell störende Bereiche wegschneiden.

Phase SCHLEIFEN

Stellen Sie gegebenenfalls sicher, dass Sie in der "*Konfiguration*" die Option "*MC XL-Fräsen*" aktiviert haben.

Damit der Fräsvorgang ohne Unterbrechung abläuft, sorgen Sie gegebenenfalls dafür, dass Fräswerkzeuge mit ausreichender Standzeit eingesetzt sind, der Wasserfilter gereinigt ist und ausreichend Wasser im Tank ist.

Achten Sie nach dem Fräsen darauf, dass beim Reinigen keine Späne in den Tank geraten, da diese den Wasserfilter schnell zusetzen können.

15.4 Chirurgischer Einsatz

VORSICHT

Entfernen Sie Grate und verrunden Sie spitze Ecken am Schablonenkörper.
Prüfen Sie den korrekten Sitz der Schablone gegebenenfalls vorher auf einem Modell. Der Schablonenkörper muss vollständig aufgeschoben sein und darf nicht wackeln.
Reinigen und desinfizieren Sie den CEREC Guide 2 wie im nachfolgenden Kapitel beschrieben.
Wählen Sie den oder die erforderlichen Bohrschlüssel aus, die zu den vom Hersteller des geführten Systems vorgeschriebenen Bohrern passen. Beachten Sie dazu auch die Zuordnungstabelle der Bohrschlüssel.
Stellen Sie sicher, dass sich der Bohrschlüssel vollständig in das Bohrloch einführen lässt und dort wackelfrei sitzt.

1. Führen Sie die Implantation entsprechend den Anweisungen des Implantatherstellers durch.
2. Fixieren Sie die Schablone im Mund gegebenenfalls indem Sie diese mit einem Finger in Position halten.

Tipp: Wenn Sie aufgrund begrenzter Platzverhältnisse einen seitlichen Bohrerzugang geschaffen haben, setzen Sie zunächst den CEREC Guide 2 in den Patientenmund ein. Führen Sie dann den Bohrschlüssel über den Bohrer und schieben ihn nach oben. Führen Sie nun den Bohrer über den seitlichen Zugang in die Hülsenposition und senken Sie den Bohrschlüssel bis zum Anschlag ab. Beginnen Sie dann mit dem Bohren.

16 Tastenkürzel

Systemmenü

Tastenkürzel	Bedeutung
Strg + N	Schließt den aktuellen Fall und die Anwendung kehrt in den Startscreen zurück.
Strg + S	Speichert den aktuellen Fall.
Strg + I	Öffnet den Datei-Importdialog zum importieren einer Datei.
Strg + E	Öffnet den Datei-Exportdialog zum exportieren des aktuellen Falls.
Strg + Q, Alt + F4	Beendet die Anwendung.
F1	Öffnet die Hilfe.

Phasen

Tastenkürzel	Bedeutung
Strg + F1	Wechselt in die Phase ADMINISTRATION, wenn verfügbar.
Strg + F2	Wechselt in die Phase SCAN, wenn verfügbar.
Strg + F3	Wechselt in die Phase MODELL, wenn verfügbar.
Strg + F4	Wechselt in die Phase DESIGN, wenn verfügbar.
Strg + F5	Wechselt in die Phase SCHLEIFEN, wenn verfügbar.
Strg + F6	Öffnet die Konfiguration, wenn sie verfügbar ist.

Werkzeugrad und Seitenpalette aufrufen

Tastenkürzel	Bedeutung
Alt + V	Öffnet das Menü " <i>Ansichtsoptionen</i> " in der Seitenpalette.
Alt+ E	Öffnet das Menü " <i>Werkzeuge</i> " in der Seitenpalette.
Alt + D	Öffnet das Menü " <i>Objekte anzeigen</i> " in der Seitenpalette.
Alt +A	Öffnet das Menü " <i>Analysewerkzeuge</i> " in der Seitenpalette.

Analysewerkzeuge

Tastenkürzel	Bedeutung
Strg + O	Blendet die okklusale Kontakte ein oder aus.
Strg + B	Blendet den Kasten des Modells ein oder aus.
Strg + C	Startet/Beendet das Ausschneiden-Analysewerkzeug.
Strg + D	Blendet die Details am Maus-Zeiger (Cursor) ein oder aus
Strg + T	Startet/Beendet das Distanz-Analysewerkzeug.
Strg + G	Blendet das Gitter ein oder aus.

Aufnahme

Tastenkürzel	Bedeutung
Alt + C	Öffnet das Menü zum Einfügen eines neuen Bildkatalogs
1	In den Bildkatalog Unterkiefer wechseln
2	In den Bildkatalog Oberkiefer wechseln
3	In den Bildkatalog Bukkal wechseln
Pfeil hoch	Wechselt nach rechts zum nächsten Bildkatalog. Falls dieser noch nicht vorhanden ist, wird der entsprechende Bildkatalog angelegt.
Pfeil runter	Wechselt nach links zum nächsten Bildkatalog. Falls dieser noch nicht vorhanden ist, wird der entsprechende Bildkatalog angelegt.
Leertaste	Schaltet die Kamera ein oder aus
Return	Wechselt in den manuellen Modus bzw. löst eine Aufnahme aus
+	Startet die Aufnahmen im Modus für die automatische Aufnahme
-	Beendet die Aufnahmen im Modus für die automatische Aufnahme

Werkzeuge – Restauration bearbeiten

Tastenkürzel	Bedeutung
Alt + F	Öffnet das Werkzeug <i>"Formen"</i> .
Alt + S	Öffnet das Werkzeug <i>"Skalieren"</i> .
Alt + B	Öffnet das Werkzeug <i>"Biogenerische Variation"</i> .
Alt + C	Öffnet das Werkzeug <i>"Kontakte"</i> .
Alt + U	Gibt eine gesperrte Restauration wieder frei.

Werkzeuge – Modell bearbeiten

Tastenkürzel	Bedeutung
Alt + F	Öffnet das Werkzeug <i>"Formen"</i> .

Werkzeuge – Objekte anzeigen

Tastenkürzel	Bedeutung
Strg + M	Öffnet das Werkzeug <i>"Mindeststärke"</i> .
Strg + R	Öffnet das Werkzeug <i>"Restauration"</i> .

Änderungen im Zuge technischer Weiterentwicklung vorbehalten.

© Sirona Dental Systems GmbH 2016
D3534.208.01.09.01 02.2016

Sprache: deutsch
Ä.-Nr.: 121 847

Printed in Germany
Imprimé en Allemagne

Sirona Dental Systems GmbH



Fabrikstraße 31
D-64625 Bensheim
Germany
www.sirona.com

Bestell-Nr. **63 61 112 D3534**